朝鮮日報
夕刊 六日(土)
本紙朝夕刊十二面
編輯兼發行人 方應謨
印刷人 崔益進
發行所 株式會社朝鮮日報社

北中의中央化에 國民政府大乘的
冀察政權은統一工作을阻害
中央直管行政機構還元意圖

【北平五日發同盟】西安事變善後措置問題에 關하야 一時緩和되엿든 南京政府의 北中 中央化工作은 來三中全會를 契機로再次急進展의 形勢를 示하고잇는데 南京政府의 意圖하는바는 現冀察政權은 國家統一工作을 阻害하는것이라는 理由로 이를解消하야 冀察政權과가티 中央政府의 直接管理에 依한行政機構에 還元하야 行政系統의 改革에 나가는것이 아닌가한다

西北軍處理에 顧祝同氏、閻氏會見

【北平五日發同盟】潼關에 滯在하고잇든 西安行營主任顧祝同氏는 西北叛亂軍이 前線으로부터 撤退를 開始하엿슴으로 河南、安徽、綏靖主任劉峙氏와함께 五日同地로부터 太原에赴하야 閻錫山氏와 會見하고 西北軍處理方法에 關하야 協議를 遂한後西安에돌어가기로되엿다 그러나共產軍과 聯携하야 擧兵한 孫銘九等의 不平分子는西安、近郊에 잇는 共產軍本部隊가 今後 게리라戰法에 依하야 隨時西北軍及 中央軍을 襲擊할것이 아닌가 聯想되므로 入陝한 中央軍은 西北軍收編에 全力을 다하는一方 共產軍과의 交戰에도備할 必要가잇다 따라서事態의急速한解決은 至難하다고한다

駐日中國大使 新情勢報告次歸國

【南京五日發同盟】駐日中國大使許世英氏는 四日國民政府에 對하야 歸國하고싶다는 旨를電請하엿섯는바 近日東京情勢를報告키爲하야 即 同大使는 林新內閣의 閣員과各各會見을 遂한後 來十五日頃東京發歸國直時 南京에 赴하야 國民政府에 日本新內閣의對中政策其他에 對하야 報告意見을 具申키로決定하엿다 그런데氏는今回 [illegible]에不過하다」고하고 更迭云云의 風說을 否定하엿다

同情的支援을 孔氏日本에要望
西安事件에關聯해日本을非難할듯한 三中全會를압두고

【南京五日發同盟】西安問題는그後 孫銘九의 第二次兵變까지勃發되여 中央으로서는 더욱解決이 困難한 形勢에이르럿다 行政院副院長 孔祥熙氏는 四日日本當局과의 會見에잇서 西北事情을 說明하고 日本政府의 同情的支援을 求하고 左와如히强調하엿다

中央政府는 三中全會以前에西安問題를 解決하고저 全力을다하야 努力하고잇다 그러나武力討伐은 國內에 政情不安을 招來시킬念慮가 잇기때문에 極力이를 避하야 平和解決에 나가도록 交涉을繼續할 方針인데 只今 情勢로는 三中全會 以前에 解決함은 困難하다고 생각된다 三中全會에이서서는 當然히 西安問題에 關한 活潑한 論議가行하게 될것이오 그때에 或 西安問題에 關聯하야 日本에不愉快한 論議가 行하게될지도모르나 中央은 勿論 日本을刺戟할려가튼 言動을避하야兩國의 國交回復에 萬全의方法을 講究할意向임으로 日本新政府로서도 헛되히 中國民衆을刺戟할려가튼 言動을 取하지말고 中國時局에同情的態度를取하야 事態의推移를 靜觀하도록 衷心으로 希望하는바이다 (寫眞은 孔祥熙氏)

日獨防共協定 事前未探知責任으로 유蘇大使歸國

【敦賀電話同盟】日獨防共協定을事前에 探知치못한 責을지고更迭을傳하고잇는 駐日蘇聯大使유레네프氏는 베르프書記官을帶同하고 六日午前八時五十分敦賀에到着하야 休憩後 午後二時出帆의歐亞連絡船사이베리아丸으로浦鹽經由로 歸國하엿는데 大使가來敦하자 기달리고잇든 森本敦賀町長을비롯하야 官民代表는繼續모히여 海參威에잇서 日本人彈壓事件 日本領事館移轉問題 歐亞連絡船抑留事件等 最近頻發하는不祥事件에 關하야 直接利害關係를가진 敦賀町으로서 이대로放置할수업다는陳情等을進行하야 유레네프大使도매우 困難한樣

伊土會談에刺戟! 佛、親土策에腐心
蘇土盟友關係로佛土接近도可能視
佛蘇伊關係打開注目

【巴里五日發同盟】巴里各紙의報道에 依하면 佛國政府는 今回 土耳其政府에 對하야 「一般援助條約案」의締結을 提議하엿다한다 共產黨機關紙 유마니테紙는 兩國政府間에 이미 協定案이 起草되엿다고 報道하고잇는데 伊太利外相 차노와 土耳其外相 아라스兩氏가 會談한結果 伊土兩國政府는 一九二八年 五月의 修交條約을 復活하야 東地中海의 現狀維持의 名目下에 더욱 協力하게 될것이다 또 伊太利는 多年의 仇敵關係를 淸算하고 유고슬라비아政府에 接近하야 東南歐洲進出의 基礎를 만들方針이라고傳하다 佛國政府는 이形勢에 놀래서 土耳其政府를 끄러드리고자 하는것이 아닌가 推測된다 土耳其政府는 伊太利政府와 緊密한 關係를 樹立하는 同時에 他方蘇聯과도 傳統的盟友關係에잇다 따러서 蘇聯과 相互援助關係에 잇는 佛國과도 密接한 關聯을 가지게됨에鑑하야 佛蘇伊三國과의 關係를 今後 如何히 處理하야갈가는 발칸政局에 重大한 影響을 주는것이라고 注目되고잇다

獨逸要求表面化로 歐洲政局新展開
佛蘇同盟破棄、植返還要求
英國政府態度注目

【倫敦五日發同盟】이든英國外相은 六日倫敦을 出發하야 休養을名目으로 리비에라地方에赴하엿는데 一方獨逸大使립펜트롭프大使는 來週外相代理할리팍스卿을 訪問하고 마침내本格的으로 植民地要求의 헝을끄을것이아닌가 推測된다 獨逸大使館側情報에依하면 大使는 히틀러總統으로부터 交涉開始에 對하야 詳細한訓令을 携行하고잇다는데 할리팍스卿과의 第一次會見에잇서서는 特定地域을 限定치안코먼저 原則的으로 植民地要求를承認하도록 主張할 方針이라한다 英國政府當局은 獨逸政府가 歐洲政局의 『全面的 處理』에 協力치안는限 植民地要求에는 不應한다는 意向인데 립펜트롭프大佐는 『全面的處理案』에 對하야 佛蘇兩國間의 相互援助條約이 新로카르노體制의 成立을阻害하고 잇는것을 指摘、同條約의 廢棄乃至修正을 要求할것이라 推測된다 保守黨側에서는依然히 植民地再分割案等에는 相當히强硬하게反對하고잇스므로獨逸大使의 辣腕으로서도交涉의前途는 多難을免치못할것이라推測된다 이미 타임스紙까지도 佛蘇兩國間의 相互援助條約案破棄를 提唱하엿다 립펜트롭프氏의 態度如何로는 歐洲政局에새로운 展開를示할지도모른다(寫眞은 립펜트롭프大使)

【倫敦五日發同盟】히틀러總統의懷刀倫敦駐箚大使립펜트롭프氏는 來週外務省에 할리팍스國務相을 訪問會見할터인데 그때 大使는 히틀러總統의命을 받아 植民地要求問題를 提出하야 英國政府의 意向을 打診할것이라고解釋된다 英國政府는 獨逸의植民地要求에 對하야는 大體消極的態度를 堅持하고 決定치안는데 립펜트롭프大使가 植民地問題를 提出한다면 獨逸政府의 誠意를 充分히 靜觀한後佛國政府와의 協議를 遂하야 積極的으로 植民地問題를 檢討할것이며 따라서 이를 機會로 歐洲外交界는 植民地問題를 圍繞하고 活潑한動向을 볼것이라豫測된다

英海相 海軍力充備意向披瀝

【브란포-드五日發同盟】英國海相호-어氏는 五日브란포-드商業會議所에서 海軍力整備充實에對하야 政府의意向을披瀝하야 左와如히 演說하엿다

海軍當局은 國際政局의危機에備하야 優秀한新艦隊建設에努力하고잇다 我等은 外國에對하야 計畫을實行할能力이 잇는것을 事實로써 證明하랴한다 我等은어느國家의戰艦보다도速力이만흔 戰艦을 建造할自信이 잇다 政府는 英帝國各構成分子間에 國防費의公平한 負擔의 分配를 圖하도록 努力하고잇는데 이問題는 五月에 開催하게된 英帝國會議에서 審議할터이다 그러나各自治領及植民地가 어느程度까지 本國政府와 協力할지 右會議에서 決定치안흐면아니되다

伊土友好條約에 유고슬라비아誘引

【벨그라드四日發同盟】伊土兩國政府는 밀라노會談의 結果유고슬라비아를 끄러드리여 三國間의 緊密化를 强化하기로 決하엿다는데 會談中 차노外相아라스外相은 右具體案으로서 伊土兩國友好條約案에對하야 協議하엿다고 解釋된다 아라스外相은 밀라노市로부터 歸途벨그라드市에 赴하야 유고슬라비아首相 스트야디노비치博士에對하야 右伊土友好條約案을提出하고 斡旋에努力할意向이라하는데 그結果 伊土兩國間에는 積年의險惡關係가解消되는것이아닌가고觀測된다

伊、土、希、유四國 相互不侵條約成立?

【벨그라드五日發同盟】土耳其外相아라스博士는 五日午前 벨그라드市에 到着하야 即時 外務省에 유고슬라비아首相 스트야데뷔치氏를 訪問하고 重要會見을 遂하엿다 아라스博士는 밀라노會商의結果 伊太利유고슬라비아兩國間을 斡旋하야 아드리아海를끼고 對峙하고잇는 從來의兩國關係를 淸算하야 親善關係增進을 提言하엿다고 傳한다 아마 아라스博士의斡旋에依하야 伊太利、유고슬라비아、土耳其、希臘四個國의 相互不可侵條約이 成立될것으로 推測되는데 會見後 유고슬라비아政府로부터 左와如한 콤뮤니케가發表되엿다

土耳其外相아라스博士는 五日午前 스트야데뷔치首相과會見하얏는데、유고슬라비아 土耳其兩國間에잇는 現下國際的諸懸案에對하야 完全히意見이一致한것을確認하엿다 就中兩國은 英國關係가 正常化하게伊太利、英國兩國의 地中海協定成立以來 伊、土、유三國其他의 발칸諸國이 漸次接近하게된것은 滿足하는바다

會談後 아라스博士는『土耳其政府는 이란、이락各國政府와의不可侵條約締結을 要求하엿는데他方聯盟理事會는 五日會議에서伊太利政府와 에디오피아併合을무슨方法으로던지 結末을지울것이다』라고말하엿다한다

新內閣政策聲明 新味업는五項目

【東京電話同盟】林內閣이 中外에 宣明할 政綱政策聲明에關하야 大橋書記官長及 川越法制局長官手許에서 各閣僚의 意見을 綜合하야 文案을 起草中이든바 요즘 成案을 어덧슴으로 大橋書記官長으로부터 六日閣議에提出하야 閣僚의意見을 徵하엿다 이에對하야 結城藏相、中村陸相、山崎遞相等으로부터 여러가지修正意見이 잇섯스므로 다시大橋書記官長手許에서 案文을修正한後 다시來八日 閣議에附議하야 正式으로 決定한後 上奏하야 上聞에 達한다음 이를發表하기로 決定하엿다 그리고政策聲明은 左의五項目으로서 新內閣의施政大綱을 宣明하고着着庶政一新에邁進할 旨를 明示한것이라한다

一、國體明徵의徹底
一、外交의一元化
一、國防의 充實및 產業의振興
一、憲法의 精神및條章에 恪循한政治實行
一、國民生活의安定

또 行政機構改革其他具體的政策內容에 對하야는 右說明에는 包含하지안코 停會後豫算總會劈頭首相의 一般施政方針演說中에 그輪廓을 明白히하게되엿다

山崎遞相 豫算에關한說明聽取

【東京電話同盟】山崎遞相은 五日午後一時半부터 同五時까지省內大臣室에서 富安次官 大和田電氣局長以下 關係課長等을 招致하고 電力國家管理案關係法律案및 豫算案의 說明을 聽取하엿는데 이와함께 前內閣으로부터 議會에 提出된 遞信省關係法律案 및 豫算案에 關한 說明을 大體聽取하엿스므로 다시 遞信省自的見地로부터 檢討를 加한後 慎重히 考慮하야 再提出案을 選定할 方針이라한다

今日少年朝鮮日報發行

米國軍需品景氣 一月中三百卅萬弗
蘭印、中國、蘇聯에輸出

【華府四日發同盟】華府、倫敦兩海軍條約의滿期失效와 同時에 太平洋各國政府는 벌서부터 武裝競爭에 進出한模樣인데 國務省이 四日發表한바에 依하면 去一月 米國으로부터 外國에輸出한 軍需品總計 三百二十九萬六千弗內 和蘭本國 및 和蘭東印度가 約百六十八萬九千弗로 斷然第一位를 占하고 品目은 爆彈이主인데 中國은 飛行機및 爆彈等合하야 五十六萬八千弗 蘇聯에는 主로 飛行機十七萬八千弗 蘇聯에의 輸出太半은 軍用機로 十五萬一千弗이다

리트비노프氏 辭職說 後任은 타이로프氏?

【왈소우五日發同盟】莫斯科消息에依하면 蘇聯外務人民委員 리트비노프氏는 스타린氏와 協議한結果 近近 現職을 辭하고 倫敦 又는 巴里駐箚大使에 轉任할模樣이라한다 後任에는 外務人民委員部次長크레스친스키-氏說도잇스나 蒙古共和國駐箚大使타이로프氏가 더욱有力하다한다(寫眞은 리트비노프氏)

再選餘勢에 루氏司法制度改革

【華府五日發同盟】루-즈벨트大統領은 『庶政一新』의 旗幟를揭하고 統制經濟體制確立에 進出하야 聯邦大審院은 「法律的安定」의 維持者로서 N・R・A其他新政策에 違憲判決의 烙印을 押하야 國策의一翼을 擔하는 結果가되엿는데 大統領은 全國民의 壓倒的支持에 依하야 再選되엿슴으로 마침내 司法制度改革에까지나가 五日上下兩院에 對하야 司法制度改革의 特別教書를 보냇다 右敎書에잇서 大統領은 大審院判事六名을 增加할 權限을 要請할터인데 萬若改革案이 成立되지안는境遇에는 「裁判所의 權限乃至憲法에 根本的變革을 加하는것도 辭하지아니할 旨의 重大한 決意를 보혓다

米陸海軍大演習

【산페드로五日發同盟】米國海軍은 陸軍과合同하야 一月上旬산페드로와 산크레멘트島附近에서 大演習을 擧行하기로 決定하엿는데 聯合艦隊司令長官은 五日午前 左와如히 發表하엿다 米國海軍은 陸軍及海兵을合同하야 來八日부터 十八日까지十一日間에 亘하야 大演習을行하기로 決定하엿다 演習의主要目的은 太平洋岸防備에잇는데 特히 近近海軍의 重要軍港所在地로될 브리크港의 防禦가 眼目으로 되여잇다

파나마運河地帶 米海軍防備强化

【산디에고五日發同盟】米國海軍省은 파나마沿岸地帶의 防備强化를 爲하야 驅逐哨戒艦艇十二隻을 파나마運河地帶에 配定하기로 決定하엿는데 右十二隻은 今夏 산디에고根據地로부터 長距離編成飛行으로서 配屬地에 向하게되엿다 또 샤海軍根據地에 十二隻、산디에고軍港에 十七隻이 配屬될 豫定이다 할려이다

辭令

大邱地方專賣局販賣課長 副事務官 荻原 明義
命京城地方專賣局販賣課長
平壤地方專賣局新義州出張所長 副事務官 滿田 武夫
命大邱地方專賣局販賣課長
京城地方專賣局元山出張所長 關岡 正直
命平壤地方專賣局新義州出張所長
京城地方專賣局春川出張所長 正村 英吉
命京城地方專賣局元山出張所長
大邱地方局庶務課經理係長 道丸 行己
命京城地方專賣局春川出張所長
京城地方局庶務課長兼販賣課長 副事務官 小野 文實
免京城地方專賣局販賣課長兼務

國境視察豫定 三橋警務局長

總督府三橋警務局長은 伊藤警務課長을 帶同하고 來十一日夜行列車로 國境警備狀況視察及國境警官慰問次로 出發할터인데 먼저 咸鏡南道를 들러서 平安北道를 들너서 來二十五日頃에 歸京할터이다

各道會日程

昭和十二年度各道道會는 全朝鮮各道會는 左의日程으로 開催되게되엿다
京畿二十日—三月五日、忠北二月六日—十三日、忠南十七日—三月六日、全北廿七日—三月八日、全南廿七日—三月一日、慶北十六日—三月八日、慶南(未定)、黃海廿七日—三月六日、平南三月上旬、平北廿六日—三月五日、江原廿七日—三月六日、咸南三月六日—十二日、咸北廿七日—三月五日

人事・集會

◀醫師鄭氏(醫師)市內苑西町七二에서 開業
◀大竹內務局長 南鮮地方出張中이든바 六日午後三時歸任

八面鋒

◇獨逸總統의 植民地返還要求에對하야 英國政府에 强硬한反對
◇달라는사람보다 줄것이잇는사람에게 걱정이더만타는것도 奇妙한世態.
◇林內閣은 아즉도 施政方針에對한聲明을 버ㅅ지못하고 어름어름.
◇모든것을 前內閣대로 踏襲한다는點에 新內閣의 無力함을 자랑하는모양.
◇西園寺公이 「一年동안만 지탕하면조치」하엿다하니 短命은 產母부터念慮하는눈치.
◇內閣의命之短長이 問題가아니라 政界와 大衆生活의不安이 問題.

治病長壽에 네오톤(NEOTONE)

000898

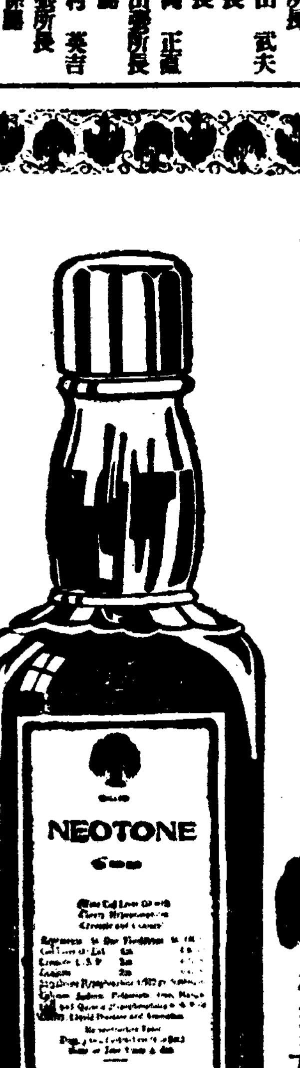

네오톤直輸入發賣元 株式會社柳韓洋行 京城、大連、上海
包裝 小瓶 4.90 中罐 15.50 大罐 24.00
全國有名藥房販賣

產婦、榮養障碍、心臟疾患、病後衰弱、一般虛弱、肺結核、神經衰弱、萎黃病、貧血症、腺病質、食慾不振、肋膜炎、急性、慢性氣管枝加答兒

適應症
精神이沈鬱하고 倦怠症이 날때等에
顏色이蒼白한 貧血症(貧血)
虛弱하고 多病한體質(先天虛弱)
些少한勞力에도 疲困이甚한體質(沈衰)
衰弱無力하야 體重이減退될때(榮養障碍)
病後衰弱時(虛弱)
心臟이 衰弱해서 脈搏이 弱하거나 또는不正할때(心臟)
口味가업고 元氣沈滯할때(食慾不振)
神經이 衰弱하야 머리가흐릴때(神經)
產後回復이느질때(虛弱)
胎中으로衰弱時(虛損)
眩暈이이러나는데(神經)
盜汗이 나는데(虛弱)
急性、慢性氣管枝炎으로 咳嗽喀痰이나는데(肺)
全身이脫氣하고 微熱이繼續되는데(肺、或心臟)
血氣가 업고 기침이나며 氣力이減退해지는데(肺、貧血)

바래나이다
醫師와 相議하여 하로밧비 本네오톤(NEOTONE)을 服用하시기를 그러므로 萬若不幸이도 이러한 症狀을가지신분이게시면 速히 貴邊用을 旺盛히하며 人體의生氣及精力을 자아내는 聖劑올시다。適用하여 卓効를 뭇하며 肺、胃、腎、神經을 補强하야 造血、成骨作

네오톤(NEOTONE)은 體重이 增加하고 病的症狀이 消退되나이다 用하시면 食慾이 漸次늘고 消化力이 增進하며 補血作用과 同時的再建設作用이 有하야 右記症狀에 偉効를 뭇함으로 此藥을 服用으로써 原因된 病에對하야 그 治療的作用과 同時에 身體의 積極臟에 生한 病的欠陷과 損耗를 補充하고 一般 엇던 臟腑의 虛損合致되는 高貴한 藥品들로써 其綜合的作用은 우리人體의 各臟

네오톤(NEOTONE)中에 含有된 有効成分은 現代醫學原理에 設的强壯劑올시다

各醫師여러분의 絶大한信用과 支持를밧는 實로 神効한 人體再建公私立病院에서 多年間使用하야 其効力이 大端優秀함으로 現在盛用되여 一般의 推賞이莫大하며 東洋에서도 임이各大學病院及官네오톤(NEOTONE)은 일즉부터 歐米各國醫療界에서 强壯劑로

ネオトン 네오톤의再建設的偉効

世界的强壯劑 네오톤
鮮圖用作用養榮의体大과

(圖體人書明說及獻文 請求即時無代送呈)

京城驛과中央線 地下鐵道로連絡

驛擴張은不能、地下鐵로調節할腹案

鐵道局에서研究中

철도국에서는 경성역(京城驛)의 팽창조절과 청량리(淸凉里)를기점으로한 중앙선(中央線)과의련락관계를 원활하기위하야 그두곳사이를련락할 지하철도를부설할안(案)을 연구하는중이라한다 현재의경성역전의교통량은 경성역개축당시의 교통량에비하면 놀랄만큼 격신증가하야 이것을 급히조절하여야될 형편에절박하엿는데 역을 더확장시킬여지가 업는터이므로 다시개축확장하기는어려운일인데 결국 지하철도로써 번잡을 조절할수밧게 업는터이고 또한 경부(京釜)경의(京義)두간선철도와의 밀속한련락을 취하자면 역시지하철도의 필요를 긴절히느끼게 되는터이라한다 이것은 중앙선이 소화십오년에 완성되므로 그때를기다려서 표면으로 계획을 진행하게될모양인데 경성역을 기점으로하야 조선은행겨를 지나서 종로를거처 청량리에 이르는 선(線)과 경성역에서 본정통을 거처 청량리로 바로통하는 선과 경성역에서 총독부아를거처 종로를 통과하는선과 합치하게될 선으로나누어서 부설하게 될터인데 어느것을 먼저 착수할가하는것은 그당시의 예산관계와 기술적으로보아서 결정하게될모양이다 엇잿던 아제생각하면 원대한 리상에 지나지안는듯 해보이나 국제관계의 험악해짐을따라 또는 작구팽창하는 대경성부의교통량을 참작하면 그대지 멀지 안흔 장래에 실현될문제로보고잇다한다

三條項은聽許키로

電機學校의態度決定

本町署는廿三名을檢束取調

루보─오일오후에 발생한 경성전기학교(京城電氣學校)동맹휴교사건은 다음날인륙일에는 전교생 륙백명중에서 약칠십명바게 등교하지 안엇슴으로 수업은못하고 학교당국에서는 약한시간 여러가지 훈계를한다음에 돌려보냇다고 한다 그리고 오일밤 직원회에서결의한 학교설비충실에 관한건과 유자격(有資格)교원을 증원할건 등 삼개조건을 드러주기로 하엿스며 일요일부터 수업을계속한다는 통지를 부형에게 발송하엿다한다 일방 본정서에서는 증근(曾根)주임이하 고등계의 전원이동교 예과생 조선히(趙善熙)(一九) 본과일년생 황천규(黃天圭)(一七)외 스물세명을 동서에다려다가 동맹휴교에 이르기까지의전말과 주모자를 찻느라고 취조를 계속하고잇다한다

毛皮貿易商이 山中에서逢賊

일일오후일곱시경에 강원도통천군통천면서리(通川郡通川面西里)사는 모피상(毛皮商) 송석환(宋錫桓)(三七)은 현금 사백칠십원을가지고 안변(安邊)으로모피사려 가는도중 안변읍 못미처서 어느산골에 다달으자 흉한세명이 달려들어 송석환을 잡바트려 목을눌르고 단도로써위협하야 소지금을 모주리 강탈 도주하여버렷는데 이급보를 접한 당지경찰서에서는 범인을엄중수사중이다

全南共産黨再建事件

十七日第一回公判

左行玉外七名이出廷

光州地方法院第一號法廷에서

【光州】 소화구년 십일월조순에 전남경찰부의 활동으로 전남일대는 물론 경상남북도(慶尙南北道)에서 청년남녀백여명을 검거하야 전남도고등과로(盧)경부가담임하야 칠개월간을두고 엄중취조한후 소화십년오월상순에 좌행옥(左行玉)(三二)등이십삼명을광주검사국(光州檢事局)에 송치하엿든바 예심에회부되여 광주지방법원 좌좌목(佐佐木)예심판사에게 취조를바든바 작년사월이십팔일에야 소위조선공산당전남재건(朝鮮共産黨全南再建)사건좌행옥(左行玉)등 좌기팔명은 예심이종결되여 공판에회부된이래 약일개년만에 안전(安田)재판장 주심 장(張)전중(田中)량배석판사와 향천(香川)검사립회하에 광주지방법원제일호법정에서오는 십칠일에 공판이 개정될터이라는바 당일출정할피고들의 주소 성명은 다음과갓다 한다

▲出廷被告

本籍 濟州島大靜面新桃里三〇三 住所 不定 無職 左赫稆 金龍植 本名 左行玉(三二)

本籍 羅州郡羅州邑北門町一一五 住所不定 勞働 姜白、金永順、抱獅、鄭順 金永八、李弘衍 本名 李洪衍(三〇)

本籍 長城郡北上面水城里二七二 住所 光山郡孝池面廣林里七一五 無職 姜大範(二七)

本籍 羅州郡潘南面新村里 住所 光山郡松汀面丹山里 農業 朴來洙 本名 朴在九(三四)

本籍 務安郡二老面山亭里七六六 住所 同上 農業 金文奎 本名 金奉錫(二七)

本籍 務安郡押海面大[illegible]里 住所 木浦府山亭里七二 印刷工 金東彥 李龍哲 本名 金相萬(二七)

本籍 濟州島大靜面新桃里一四三三 住所 不定 無職 金達休(三二)

(사진은 上左行玉 下李弘衍)

住所 不定 農業 邊鎭豐、裵海周、李基道 本名 邊鎭豐(三二)

本籍 羅州郡文平面鶴洞四七八

美貌의마게꾼

경도파주군(京畿道坡州郡)출생으로 일정한주소가업는 전과사범 김준상(金俊相)(二四)은 경성에와 번화점등 사람만흔곳에서 「스리」를하여오다가 오일밤 남미창정(南米倉町)부근에서 본정서원에게 체포되엿는데 이자는 타고난 미모를기회로 부내혜화정(惠化町)사는 리씨(李氏)(二三)라는 중년과부를 비롯하야 부내에만 사오명의 녀자를거느리고잇는호색한이라고한다

風致조흔月尾島에 水產試驗場도新設

월미도(月尾島)에 설치한 경기도수산시험장은 금년도에 이만원의 건축비로써 공사중이던바 근근준공되다 직원은 장장밧사어기사한명 사여기수세명 고원세명과 수부몃 약간명으로 어떨중으로 임명되리라는데 백구환(白鷗丸)을 어에소속식혀 연안어업을지도케하는외에 신년도예산에 십만원의 원양어업시험선을 건조하기로 되여 월미도에는 바다의 시험장이 될것이다

水害義捐의殘金

春窮期今月中再分配

조선사회사업협회에서 취급한 수해의연금은 약 사십륙만원에 달하얏는데 그중 오십륙만원은 이미 각리재민에게 분배하얏슴으로 내무국사회과에서는 잔액을 농촌춘궁기인 금월중에 분배하고자 배게획안을 작정하얏다

秘社로同志糾合

上海에서朝鮮潛入

都市보담農村에注力

전기그들의활동경로를 불지며 대개가 상해(上海)또는 북평(北平)대판(大阪)등지에서 활동하든 사람들이요 좌행옥(左行玉)은 리홍연(李洪衍)변진풍(邊鎭豐)등과 상해한인청년동맹(上海韓人靑年同盟)과 중국혁명청년회(中國革命靑年會)등에 관계하야 김단야(金丹冶)의 지휘를바다 활동하다가 지금서대문 형무소에서 복역중인 김형선(金炯善)등과가티 련락을취하야 조선에잠입하야 소화칠년사월경부터 도시를 중심으로 활동 하는것 보다도 농촌을 중심으로 활동 하여야 한다는 취지하에 라주군문평면 학동리(羅州郡文平面鶴洞里) 강대우(姜大佑)등과 농우회(農友會)를 조직하고 이어 모시예잡입하야 광주로동조합 건설준비위원회(光州勞動組合建設準備委員會)와목포출판 로동조합준비위원회 (木浦出版勞組準備委員會) 등을 조직하고 기초공작과 동지규합에 활동을 하엿다는바고 간단한 조직체엿섯다한다

上部指導部

◀責任者 左行玉 部員 李弘衍 部員 邊鎭豐

發覺의端緒는 李洪衍檢擧로

이사건의 발각단서는 상해(上海)로부터 김형선(金炯善)이와가티 리홍연(李洪衍) 좌행옥(左行玉)등이 조선에 잠입하얏는데 부터입경(入京)하다가 인천(仁川)으로 리홍연이 조선에 잇슴을알고 리홍연의 고향인 전남라주(全南羅州)를 중심으로 전남경찰은 엄중한 경계를하고 잇든중전기 와가터 전남각지에서 활동을하고잇는것이 탐지되여 그와가터 검거되엿든것이라 한다

前英帝結婚을 兩院에서妨害

【維也納五日發同盟】 전영국황제(前英國皇帝)『윈자』공(公)은목하 『윈』(維也納)에 체재하고게신데 미듬만한 보도에의하면 공의오는사월 이십칠일의 『심푸슨』부인의 리혼판결의 확정을 기다려서 결혼식의의향을 가지고 게시다고 전한다

【倫敦五日發同盟】 전황제(前皇帝)『윈자』공이 드듸여『심푸슨』부인과 결혼하신다고 전하고잇스나 영국상하량원(英國上下兩院)의 원사이에는 윈자공의 결혼반대 오만(五萬磅)의 년금(年金)증여안(贈與案)을 유산(流産)식히고 윈자공의어결혼을방해하는활동을개시하고잇다고한다

各線鐵道收入 黑字로一貫

갓적增加되는旅客

철도국에서 조사발표한바를 보면 지난 일월 한달동안에 전조선각선에서 차를 탄사람은 이백팔십삼만륙천삼백 십인으로 그수입은 이백오십사만칠천구백팔십삼원이엿다 작년 일월에 비하야 인원으로는 삼십륙만삼천칠백십인이 더만헛스며 수입으로는 삼십삼오만 이천팔원이나더만타 작년사월이래의 루계인원은이천륙백오십구만팔천칠백 삼십삼인이며 수입은 이천삼백구십이만구천구백칠십오원이나 된다한다

少年을誘引 手形에强制捺印

被害額千餘圓이判明

시칠세되는 소년을 청년사오명이 강제유인하야 현금일천십원을 갈취하엿스며 수형용지에 그들은 자유로 금액을써서 소년에게 도장을찍게하야 부내모은행에서 내여쓴사실을 오일오후네시에 피해자의 계출로알게 된 동산경찰서사법게에서는 오일부터 그소년을 인치취조중임 바 유인하엿다는자를 비밀리에 엄탐중이라는데 그소년은 부내 신공덕정(新孔德町)일백사십삼번지의 칠십오호 미곡상박용진(朴容鎭)씨의장남박용직(朴容直)(一七)으로 신공덕정에사는 강승일(姜承一)외 사오명이 전기박을 불러다가 강제로 돈을가저오라 하야 일천십원을 자기집에서가저다주자 또수형용지를 내여그들은기재금액을바소년에게는보이지도안코 약천원가량이나 기재하야 시내모은행에서 차저다가 사용하엿다는것인데 박용직소년도 혹시공모가아닌가하야 인치취조중이며소절수 금액은 얼마나될는지 유인한청년들을 검거하기전까지는자세히 모르다한다

京師附普서도 女生徒를新募

경성사범학교 부속보통학교(師範附普)에서는 종래에 남자만모집하여왓섯스나 작년부터 녀자도 모집하기로 하엿다 그런데 그성적은 의외로조하서 금후는 매년 계속적으로 녀자도 모집하기로하엿다한다 그래서 금년에도 오는사월에 입학시킬 만륙세이상의 아동중에서 남자약사십명과 녀자 약이십명을 모집할터인데 응모기일은 오는십팔일까지이요 이십일부터 입학자의 전형을하기로되엿다한다

初等中等教科書

六日부터減價實施

총독부편찬초등 중등교과서중 다음에 게재한도서는 정가를다음과가티 개정하야 오늘(이일륙일)부터 실시하기로 하엿다그리고 묵은정가가게재되어잇더라도 개정정가 실시기이후에 파는것은 새정가대로 팔게되엿다

▲普通學校修身書 卷二 金五錢▲同 卷三 金七錢▲同 卷五 金八錢▲同 卷六 金九錢▲同 四年制 卷三 金七錢▲同 卷四 金八錢▲普通學校國語讀本 卷三 金十一錢▲同 卷四 金十二錢▲同 卷五 金十二錢▲同 卷六 金十二錢▲同 卷七 金十三錢▲同 卷八 金十三錢▲同 卷九 金十四錢▲同 卷十 金十四錢▲同 卷十一 金十四錢▲同 卷十二 金十四錢▲同 四年制 卷五 金十二錢▲同 同 卷六 金十二錢▲同 同 卷七 金十三錢▲普通學校朝鮮語讀本 卷一 金八錢▲同 卷二 金十錢▲同 卷三 金十錢▲同 卷四 金十一錢▲同 卷五 金十三錢▲同 卷六 金十四錢▲同 四年制 卷三 金十二錢▲同 同 卷四 金十二錢▲普通學校書方手本 第一學年用 金五錢▲同 第二學年上 金五錢▲同 同下 金五錢▲同 第三學年上 金六錢▲同 同下 金六錢▲同 第四學年上 金六錢▲同 同下 金六錢▲同 四年制 第四學年上 金六錢▲同 同下 金六錢▲簡易學校國語讀本 卷一 金十四錢▲同 卷二 金十四錢▲同 卷三 金十四錢▲同 卷四 金十五錢▲簡易學校朝鮮語讀本 卷一 金十二錢▲中等教育國文讀本 卷一 金五十五錢▲同 卷二 金五十五錢▲同 卷三 金五十五錢▲同 卷四 金五十五錢▲同 卷五 金五十五錢▲同 卷六 金五十五錢▲同 卷七 金五十五錢▲同 卷八 金五十五錢▲同 卷九 金五十五錢▲同 卷十 金五十五錢▲中等教育朝鮮語及漢文讀本 卷一 金五十五錢▲同 卷二 金五十五錢▲同 卷三 金五十五錢▲同 卷四 金五十五錢▲同 卷五 金五十五錢▲女子高等普通校修身書 卷四 金五十五錢▲中等教育女子國文讀本 卷一 金五十五錢▲同 卷二 金五十五錢▲同 卷三 金五十五錢▲同 卷四 金五十五錢▲同 卷五 金五十五錢▲同 卷六 金五十五錢▲同 卷七 金五十五錢▲同 卷八 金五十五錢▲實業補習學校農業教科書 普通作物篇 金五十五錢▲同 特用作物篇 金二十五錢▲同 蔬菜篇 金五十錢▲同 果樹篇 金四十錢▲同 養蠶篇 金四十五錢▲同 畜產篇 金四十錢▲同 土壤肥料篇 金四十錢

刑務所長期囚로서 社會事業에寄附

=現金三圓과親書와함께= 總督府社會課에郵送

지난사일 총독부사회과(社會課)에는 서대문형무소(西大門刑務所)에잇는죄수로부터 현금삼원과 이것을사회사업에 보태어써달라는 간곡한편지가왓는데 성명을쓰지아니하얏슴으로 누구인지는모르나 파렴치죄의 장기수(破廉恥罪長期囚)로깁히참회(懺悔)를늣긴듯한데 형무소죄수로사회사업에 돈을보내기는 이번이 처음이라고한다

前總監今井田氏 五百圓을寄附

社會事業協會에

전정무총감 금정전(今井田)씨는 선친 국연여삼랑(國擬與三郞)씨의 소상(小祥)을 기회로륙일 조선사회사업협회에 오백원을 기부하야왓다한다

松都高普卒業까지 學資와生活保障

在學校職員과生徒들의義擧

悲歎의趙君에翕然한同情

한身代를愛親肉 눈물겨운學窓愛

지난달 삼십일시내 명치정(明治町)이정목 팔번지 경목(鏡木)에 부모형제네명이 일순간에 참혹하게 화재중에 소사버리한 조중원(趙重元)(七)군자매에 대하야 그동안 사회각방면에서 동정금이 모혀들엇다함은 기보한바어니와 조군이 재적하고잇는 개성 송도고보(開城松都高普)에서는 김준옥(金俊玉)교장이하직원과 생도 전부가 조군의 비경을 한껏동정하야그 원조의 방법을 생각하고잇던중 이번에 드듸여 각직원은 봉급의 백분지일을내고 생도들은이십전이상식을 추렴하야 이것을 기금으로 하야 조군이 학교를졸업할때까지의학비와 생활을보장식히기로 결정하여서 방금착착준비가진행되여잇다고한다 이아름다운소문이 사회에 퍼저서 까지 그미담이들려잇는데 듯는 사람들은 모다 동정과감격을마지안코잇다

(사진은 조중원남매)

惠化普校生同情金

일조에 불상한고아가된 조중원자매에대하야 동정금이뒤를이어 본사로기탁되여 오는터인데 시내혜화공립보통학교(惠化公普)오학년녀생도일동은 한푼두푼식 모아서 이원이십오전을 불상한 조군남매에게전하야달라고 륙일본사로가지고왓다

妓生은時間代持參

륙일시내관훈정(寬勳町)이십구번의팔호 조선권번(朝鮮券番)기생 김옥희(金玉姬)(二七)양은 하로버른 여섯시간시간대를 모조리털어서 조중원남매에게

인테리들우지말라!

中小河川의改修로 職業어들二千名

失業砂汰에悲鳴울리는이때

就職戰線에明朗消息

실직자사태로각지에서 비명 이끈치지안는이때에약 이천명의 월급쟁이 취직의 길이 열린다는 직업계의 명랑한소식이 들린다 총독부에서 칠천오백만원 이란 대예산으로 금년부터 중소하천(中小河川)개수공사 (改修工事)를 시행함에따라 전조선각지에서 토목사업에종사할직원약 이천명을 대중원할터인데 이들은 중학교이상출신으로 속관 기수、고원등인데 각지토목출장소에 배속근무케할터이다

身病悲觀끄테 飮毒自殺未遂

오일오후 아홉시쯤에 부내립정정(笠井町)이백십륙번지 류택필(柳澤弼)의집에 류하는 그의 친척 류필구(柳弼九)(二二)가 양잿물을먹고고민하는것을 집안사람들이 발견하고 응급수당을하엿스나 목하생명이 위독하다 고하는데 원인은신병을 비관하고 자살하려고한것이라한다

晋州南江을잘러서 泗川三千浦에誘入

決定된洛東江治水策

擔任技師가다시踏查後着工

거의 해마다 수재로 참해를밧는경남(慶南)일대는 락동강(洛東江) 남강(南江)등의 범람이항상문제가되어 작년이래 총독부에서는 그치수대책을 강구하기에 부심중이든바 여러가지 과학적 기술적으로 현지를 조사한결과 락동강의 상류인 남강을사천삼천포(泗川三千浦)로잘러너어서 락동강과 남강의범람을 방지하는것이 치수책의 근본적해결인것을 발견하고 토목과에서방금그설계를 진행중인데 담당기사가 다시한번더 실지답사를한후 신년도부터 착공할터이다

宗中財産때문에 宗族끼리告訴질

종중(宗中)재산때문에 일가끼리 고소질─전주리씨 [illegible] 第二子瑞原君派)종중 대표 리사 [illegible] 源)(三)룡강정(龍江町)일백팔번지리기주(李起珠)(三七)상왕십리정(上往十里町)리기헌(李起憲)(三八)등 일곱명을상대로 오일경성지방법원 검사국에 횡령(橫領)죄로 고소장을 제출 하엿는데 사건내용인즉 리강호등 일곱명은 시흥군 금불암(金佛庵)에 잇는 그의 종중재산 산림십오만평과 위토(位土)륙천평이 그들명의로 잇든것을 리용하야수일전 어녀사람에게 십오만원을 밧고 파러먹은것으로 그종중에서는긴급종회(宗會)를열고 선후의한결과 우선횡령죄로 고소

運動競技

少女卓球 明日로迫頭한

午前十時 同德에서

同德女子高普主催의 第一回全朝鮮普通學校女子卓球大會는 明七日午前十時부터 昌信町同校卓球場에서 開戰케되엿다 이에雙方 조마조마한가슴을 부등켜안코 母校를의하야 奮鬪할代表는멀리開城으로부터 貞和 好壽 敎補女子普校와 京城의淑明、和光、加明、同德等에서 四十名少女들이 出戰케되엿는데 우리女子卓球界의 第二國會 養成하는意味에서 자못興味와 期待를 이끌고잇다 同大會의役員은 다음과갓다

▲會長 [illegible] ▲副會長 李鳳儀 ▲審判 [illegible] 田 早川 朴任順 李木仙 田 曹明煥 丸山 淺埈 小山 田盛鋪 庄司 金鉉玉 ▲記錄員 高鳳梧 秦審 淺目 徐廷億 金義衛 邊華鐘 ▲進行員 孫貞順 姜彭玉 李孝根 柳順男 許完順 ▲接待員 孫貞順 邊華鐘 李寶順 崔長壽 李桂峰 李寶禮

女子올림픽氷上 日氣暖和로延期

朝新主催의 第十四回全朝鮮女子올림픽氷上競技大會는 其間罪候關係로 延期되엿다가 明七日午前十時半부터 淸凉里町링크에서開催키로 되엿다함은 旣報한바어니와 主催側에서는 日氣暖和로因하야 來十一日까지 同大會는延期되엿다한다

運動界人事

▲洪承武氏(殖銀蹴球選手) 이번에 殖銀支店으로轉勤

天氣豫報

概況 高氣壓은 蒙古方面에서 七七六粍를 보이고잇고滿洲와朝鮮도 氣壓이놉하잇다。日本南海上에도 七七〇粍의 高氣壓이잇다 日本方面에는 氣壓의配置가 不安定하야 東部支那海와 太平洋岸에는 軟弱한 氣壓이잇다 滿洲와北朝鮮은 개이고 其他地方은 흐리기쉽다 南西岸에는 안개(霧)가 끼여잇스며 日本內地는흐리기쉬웁고處處에小雨雪이잇다

豫報 今夜와明日은 날이개엿다 흐렷다할터이다

昨日最高 十度
昨日最低 零下二度五
今朝最低 〇度九
今日正午 四度八

醫學講座

醫學博士 伊藤先生推奬

生○器機能의衰弱과 房事過度의疲勞는

萬病의根源이되고 人生悲劇의原因이된다

青春老年할것업시 이人生悲哀에서 울고잇는분들은 모름즉히 이 아래 記事를 읽으라(係)

人生이 늙는理由

노래에 『몸은늙어도 마음만은언제든지 옛이그립다고』하는것이잇습니다。 그것은 마음은 늙지안어도 몸은 늙는다는것을 말한것입니다

그러면 왜 마음은 안늙는데 몸은늙는가 하면 人生의體內에잇는 生殖線『홀몬』(內分泌)이減退하기때문이외다 體內에 强力한 生殖線『홀몬』을 補給하면 六十이나 七十에도 精神、肉體共히恒常青春時代와갓다는것은 벌서 全世界의 醫學界에서 共認하는바이니 이제 새삼스러히 說明할必要가업는줄압니다

青春과性慾

青年은 一國家나 全世界를勿論하고 社會構成上重大한 要素가되는것과가티 青春에잇서서 性慾도 또한重大한要素인것을 잇어야됩니다 性慾의 減退 또는 性慾過勞도 恒常頭痛을앓는것은 青年時代의重大한 大問題입니다 人生에잇서서 最大幸福을 맛보아야할靑年에 性慾減退나 또는 房事過勞 早漏 勃起不能으로恒常을 憂鬱하게지내며 恒常不幸에빠저 世上을呪咀하며 慘酷한生涯를 눈물로보내는 人生들이 얼마나만흡니까 이런事實은 各自個人에게도 悲哀의極致이러니와 國家나 社會에잇서서 到底히그냥잇지못할 重大事實입니다

老年과性慾

男女의 其神聖한愛情을 모르는사람에게 무슨 社會的事業을 할수잇겟습니까? 全世上事는 모도다 異性의따뜻한 愛情에서부터 一家를 建設하게되고 國家를建設하게되며 社會를이루는것입니다

사람의 늙은것은 生死線『홀몬』(內分泌)의 缺乏으로 因함이란것은 世界醫學界에서 共認하는바입니다 그러니까『홀몬』이缺乏하면 할사록 人生은 늙어서 마음은 그러치안치만 몸은늙게됩니다 特히 우리東洋사람은 四十이나 五十만되면벌서 늙은이行勢를 하게됩니다 그것은 體內에 生殖線『홀몬』의 減退로 因함이며 同時에 異性의단맛을못보게됨으로 恒常寂寂히 지내게됩니다 西洋사람을 보십시요 四五十에 結婚을하는사람이 얼마나 만은가를! 이것은 平常時飮食物을 注意하야 攝取하는것도 原因이겟지만 生殖線『홀몬』劑를 隨時服用하야 體內에『홀몬』이 適當히 充滿하야잇는당입니다

性慾減退와房事過度의疲勞症

性慾減退와 房事過度로서 오는疲勞는 萬病의根源이되고 萬事의敗退者가되는것을 이저서는 絶對로 안됩니다。 性慾減退는 即 다시말하면 體內에 生殖線『홀몬』의 缺乏으로因함으로 怠惰하여지고世相事가실어짐에따라 事業이손에안붓고 失敗하게됩니다。 또 房事過度로因한 疲勞는 이것이야 참말 病中의難病으로 每日頭痛은甚하고 氣運은업고 煩悶症은 생기고하다가 乃終에는重病에 점점몸이잠겨서 家庭은 破滅케됩니다

人生一生에잇서서 가장 幸福히 가장快樂히지낼때에 人生의참맛을모르고 도로혀 煩悶과悲哀로 그날그날을 옴게됩니다

其治療法及豫防法

上述한바와가티 人體에『홀몬』이 업스면 各色病이 생기고 早老케됩니다 이것을 治療할라면 오직 有名한藥과 方法을 選擇하여 節制잇는治療를할것은 두말할必要도업습니다 只今時代는 誇大한廣告를하야 患者를迷惑하는길이만으니百聞이不如一見格으로 爲先自身使用하야效力의有無를體驗하는것이第一이니試驗하야보시요 左記住所에서其에當한名藥을分布한다고하오니實驗하야보시어

トカピアン의偉力

不老長壽藥 トカピアン은 眞價로 現代科學文明의 極致의產品으로서 其獨特한成分으로된 藥効에는 놀내지안는사람이업고 한번服用하기始作하면 누구든지 其偉力에 敬服치안는 사람이업다고함니다 其藥을 한알式服用하면 당장에 피가끌어오르며 勇氣와 精力을 내게하고 旺盛한精力을 體內에 充備케하는 『强力호르몬』을補給하야體內各部의 榮養을 亢進시키며 生殖機能을健全케함으로 老人은젊어지며 青春期에잇서서 性慾減退로 悲哀中에잇는 靑春男女는 끌어오르는 性的의幸福感을無限히맛보게됩니다

藥價는 三〇錠에二圓五十錢 六〇錠에四圓八十錢이라고하며 先金注文은 送料本舖負擔 代金引換은 送料二十錢添加한다고합니다

發賣元 東京漢洋藥學研究所
東京市向島區吾嬬町東三丁目十六 振替口座東京三九三二一五番

醫學博士伊藤先生推奬
(高級藥)
靈藥 トカピアン

優美館 黃金町 電光三九五
二月六日낫부터三日間大公開 三大映畫豪華週間 毎日三回晝夜公演 一回十二時부터 二回 三回七時始映
大衆料金 階上十五錢 階下十錢 均一
와ー나社提供 나쇼날超特作全發聲 회ー스도·나 本版
로이드베ー곤氏監督 傑作名篇 완다·바ー 主演 알·숀·죠ー스氏 助演 리카드·콜데스氏
右太衛門プロ超特作無聲版 監督渡邊新太郞氏 時代名篇 寢返り仁義 主演 市川右太衛門氏 助演 白石明子、大河原[illegible]
파테社超特作連續映畫 바ー도라인뎀하우사氏監督 高堂國典氏 連續大活劇 스피드ー핫지 最終篇 主演 찬스화지손
次週 大谷 ... 死隊再逢日 언덕의一孤松 ... 敵前上陸
海江田譲二氏主演 血吹雪名槍傳 藤間林太郞 大岡怪童 月宮乙女 助演
大都映畫社特作時代劇 石山稔監督作品!
차푸린의 近代人 ... 리차프린氏 主演
시스코깃도 제ー무스가그니ー氏 主演

第一劇場 電話光化門一七五五番
三日ヨリ八日間 晝夜三回
全世界待望映畫 日·獨合同作 早川雪洲 小杉勇 原節子 共演 新しき土

ワカゲキ
最新式 溫風暖房完備
國際ニュース 大人 一〇 生人 七
東日·大每 丘の一本松
パラマウント超特作 フレットマクマレイ主演 新しき土

光武劇場 上往十里町
二月五日부터特別大興行 金永煥氏主幹 一行公演 毎夜午後七時半始演 藝題每日交換
▲金永煥作 洋劇 黎明에沙漠 全一幕
活劇 人間奇路 全一幕
史劇 北原城에서 全三幕
悲劇 새해전날밤 매슨사랑 全一幕
其他喜劇 ▲幕間 獨唱、合唱、舞踊、땐스
幕間出演者 吉野波、金惠唱、馬敬信、[illegible]
豫告 ますらを、五百年後世界、古城의驛、海賊부란드
七日ヨリ九日マデ三日間公開 階下席十錢均一

中央館 永樂町 電話本(二)三〇一四
第一回 第二回 第三回
椿三四郎 松浦築枝 主演 鐵の爪 後篇
アール・ケオ・オー社超特作 ステッフィ・デューナ主演 邪神島
松山宗三郎 三城輝子主演 奇人豪傑三人旅
毎日晝夜三回興行

効力斷然第一

人生의再逢春

●嚴冬雪寒이라도 日光照明과 煖房裝置를適當히 하면 서리맛고 시드러말라진草木도靑々한줄기와 紅花綠葉의滿發을 볼수잇스며

●사람도 全身이 虛弱하야 精力이마르고 氣血이 枯渴되고、筋骨無力、早老、陽氣無能、神經衰弱、胃腸衰弱、肺病等의모든 虛弱症勢로 거이廢人이된사람이라도、百補丸洗禮를바드면、모든虛弱症勢가 一掃되고、血、肉、骨、精이 生々復活되며、更生의紅花綠葉가치 意氣洋々한 人生의再逢春을 맛게됩니다

●新年새해에 第一먼저 이러케조흔 百補丸을 쓰시면 活氣洋々한몸으로 今年의모든 事業도 全部大成功이됩니다

日本政府
特許局登錄
第二八二二八號

神人道師
葛玄眞人의秘方藥

補陰·補陽·補腎·補心·補腦·補脾·補胃·補全身百補·不老更少年仙藥

百補丸

根本的回春壯陽强精强筋强骨借力一平生無病健康長壽劑

最高의名藥이기때문에
最大의賞讚을밧는다

漢方醫藥界의 最高權威시요 李王職大官各位의健康을 擔任하고게신 現李王職典醫 洪在暐先生께서는 누구보다도百補丸의効力과眞價를잘아심으로 同胞에게만히 推奬하시며 이와가티 古今東西最良劑라고 칭찬하십니다

葛玄眞人百補丸
古今東西最良劑
李王職典醫 洪在暐

萬金不換의此事實

보시요! 朝鮮의貴族、兩班、大臣을비롯하야各界朝野名士의 最大賞讚 愛用推奬을밧는補藥은事實 百補丸뿐입니다

▲돈잇고 地位잇는 貴族名士等의 推奬文과 賞讚은絶對로 千金萬金으로 살수업는것이 事實입니다

▲돈보다도 名譽와 地位가 그분들의生命이며 무엇보다 第一尊重하고 貴한것입니다 이러한분들이 一個 會社의營利를爲하야 私情과 돈에 팔니여特効가 無하고 高名치안흔藥을 거짓賞讚과推奬文을쓸理는 絶對萬無합니다

▲오즉 百補丸의 卓越한効力이 實로國民健康上에 必要하다고 認定되엿기때문에 이러케 貴族名士諸氏께서이가치 最大한 推奬文을 眞實한마음으로 써주시게된것입니다

▲이것이 補藥界의 大王으로 君臨한最大의効力을가진 百補丸이아니면 어들수업는最大의榮光이며 最大名譽입니다

▲그럼으로 百補丸의 効力은 只今다시 區區한 說明을할必要가업사오니 廣告보다 實際事實을 밋고쓰시요

▲世上에는 別別虛無誇大한廣告도다만흐나事實百補丸과가치 効力조흔藥은다시업습니다

人生의再逢春은百補丸으로!

身體虛弱이 過度하여지면 後悔莫及이요·百補丸一劑 못쓰면平生의 恨이됩니다
健康長壽·富貴榮華·所願成就가 모다 爲始健康이니곳 百補丸을쓰시요

000901

百補丸의効力은이러케광장합니다

一、氣血이俱虛하야 貧血이되고 形容이창백하고 全身이虛弱한분
一、性慾이줄고 手足과下초가恒常濕冷하고肢節腰痛으로고생하는분
一、口味업고 消化不良과 체증、속병、등으로고생하는분
一、肺가不足하고 元氣와活氣가업고 허리가압흐고 四肢가勞困한분
一、神經이衰弱하야 머리가묵업고 精神이흐리고 記憶力이不足한분
은 早老할症狀이요 長壽못할前兆이오니 一日速히 百補丸을 服用하여 씩씩한 靑春이되시요
一、筋骨이튼튼하여지고 氣血이旺盛하여지고힘이생기고順借力이됨
一、消化不良 체증 속병가튼것은 어느때 업서젓는지 알지도못하게 업서집니다
一、눈이발가지고 精神이조와지고皮膚가윤택하고血色이조와짐니다
一、全身五장六부를 다잘補하야 참말 完全히 陰陽雙補하야 體重이 增加되고 陽氣가 大壯됩니다
一、過飮過色人 ホルモン不足으로因한 腦、性神經衰弱人께는 더욱 速効합니다
一、長久連服하면 精力絶倫하야 一生을 無病健康한몸으로 不老長壽할수잇습니다
一、年久咳嗽와 오랜淋疾도 消蕩됩니다
一、男女老少를勿論하고 弱한분에게는 第一입니다

藥價 一劑特價 貳拾圓 重用 拾圓

無料進呈 三劑以上 共同注文周旋하시면 周旋人께 一劑無料進呈

藥注文 送金은 左記三處中便宜한口座에
一、振替京城五番
二、朝鮮銀行本店內平和堂
三、商業銀行本店內平和堂

重要販賣所

一、本社直賣部
二、朝鮮總督府商工奬勵館
三、全朝鮮十三道廳商工奬勵館及商品陳列所
四、京城驛

全國優秀藥店에限하야特約販賣店募集中

堂堂第一·속일수업는事實

藥業界有史以來百補丸이
最高賣上記錄!
그原因은効力斷然第一인까닭!

京城四大郵便局의發送數字가證明

●朝鮮에서 過去數十年間 여러가지 新舊補藥이 續出하야 各處에서 큰廣告도 만허한 일이잇지만은 그賣上高에잇서서는 百補丸이 斷然! 朝鮮藥業界有史以來 最高賣上의 超記錄을내고잇습니다。이것은 京城四大郵便局의 發送數字가 事實을 證明하는바이니 疑心하려야 疑心할수업고 속이려야 속일수업는 堂々한事實입니다。

●百補丸이 이러케 비빨치듯 大大的歡迎을밧는 理由는 무엇보다도 第一 効力이卓越하고 第一信用이 큰까닭 입니다。

●그러므로 百補丸은 貴族、兩班을爲始하야 京鄕各界 朝野名士諸氏의 最大賞讚과 推奬愛用을밧는바이며、萬人이 다투어服用하고 서로 激讚 感謝 하는바입니다。

●世上에서 廣告는 누구든지 마음대로 크게낼수가잇지마는、그卓越한藥効에對하여는 洋의東西와 學博士를勿論하고 누구나 마음대로 絶對排할수업는것입니다。百補丸이 朝鮮에서 第一만히팔니고、第一信用만코、最大의 歡迎과 最高의推奬을밧는것은 오즉 百補丸이 補藥界에서 有史以來에 그効力이 가장偉大한까닭이며、廣告가 큰까닭이아닙니다。

●百補丸은 이와가티 効力으로나、信用으로나、賣上으로나、무엇으로나 斷然補藥界에 堂々第一인것이 속일수업는 事實로서確定되엿스니 이제비로소服藥家의疑心은 一掃되엿습니다

服藥家疑心一掃

平和堂株式會社藥品部

(京城府堅志町五) (前中央日報社跡) 振替五番 · 電話光局六三二番

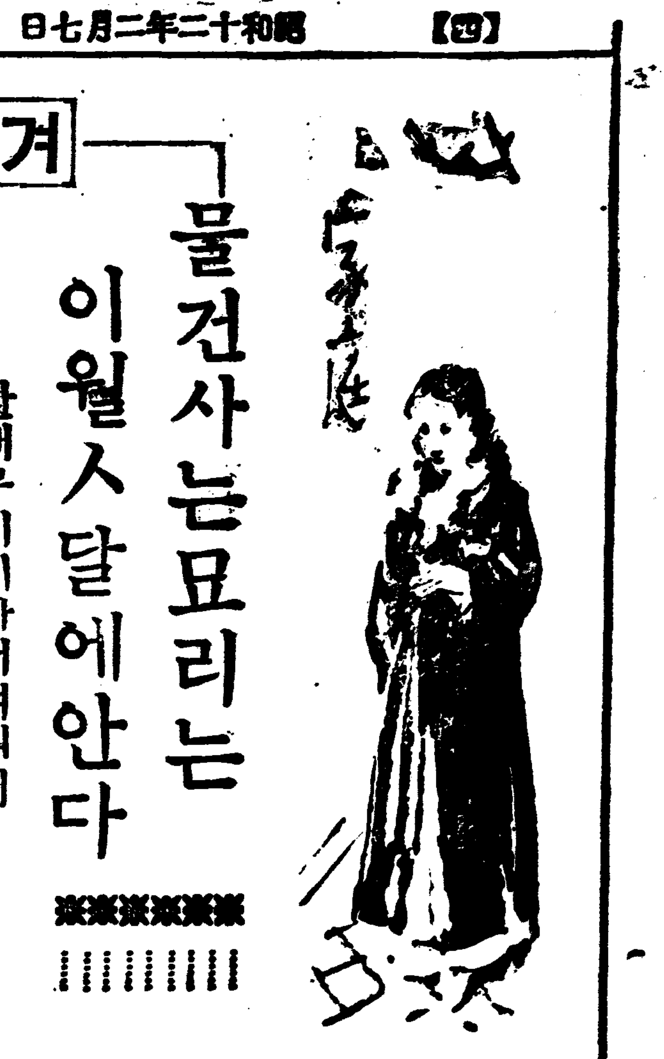

겨울 물건사는묘리는 이월ㅅ달에안다

한해무키기가어려워서 무척싸게라도파라버려

이월ㅅ달(二月)은물건사는달이다! 하면 누구나 이상스럽게 생각하실겝니다. 물건에따라 매우위험하고 시세의 변동에대한것을 생각지안어서는 안될것입니다만 여기서 말하고저하는 물건은겨울물건에 한해서 말슴입니다. 즉 이월ㅅ달은 겨울물건 조흔것을 갑싸게살수잇는달이란 뜻입니다. 팔월달께로부터 구월한달동안에 여름물건을사면 싼갑으로 살수잇는거와 마찬가지리유입니다.

◇

이월ㅅ달에 접어들면 도회지의잡화상점, 말하자면드름전이나 양품점에서는 겨울물건을 차차 정리해야할판이고 또물건으로 가락노아야 할판입니다. 팔다남은겨울물건을 일년동안봄창ㅅ고속에 넘어두면 첫재로 자금(資金)이 고정되어잇느니만콤 도리자를 손해보게됩니다. 그러니까 전에팔든갑보다 싸게라도 파라서자금을 놀리지안는것이 도리혀경제되는편이며 또물건에따라서는 아모리 잘간수한대도여름을 넘기기위험한것은 무척싸게 해서라도파라버릴것이 터러잇게됩니다. 그러니까 이런때겨울물건을사시라는말입니다.

가령 섯달대목때시에 오십원이상하든 외투가잇다합시다. 창ㅅ고에보관해두느니 삼할싸게해서팝니다. 좀이주서지안토록 보관하자면 무척힘이드는 파라핀뭉으로싼 쓰, 찻잡, 양말가튼것은 반갑세 넘어가는수도잇습니다 그리고 또한가지는 위체관계(爲替關係)를 생각지안어서는 안될것인데 외국서드려오는 물건은 일년후에 갑시 어떠케되리라하는것을 예상해서 갑을 내리지안코두는수가 잇습니다만 이런것은 드믄편입니다.

『지난 변변에살것을 못샀던』 하고 후회하는분은 그럭저럭 정월ㅅ달을 넘기고 이월에 드러서서 싸게판다는 『대매출』소리가 나거든 사는것이 좃습니다. 상점에서 이월이라 겨울이다간드시야 단이지만 정작봄날이되자면 얼맙니까 그동안에 긴히쓸수도잇고 또 조곰만 때를 노치면 겨울물건은 훨씬헐하게 구할수잇게됩니다. 그러나 물건을 차거 쓸수업다고 생각나는데도 상처같은 금리(金利)를 생각하여야합니다. 당장소용되지 안는것을 사서 장속에 너어두엇다가 해마다 겨울에 쓰겟다 하는 어린동등에는 안되고 또 보통때는 얼마에 팔든것인데 이번에 얼마만콤 싸다 하는것을 알지못하고 떠퍼나는다. 그리고 아모리 싸다고 해서도 못씀니다. 그리고 아모리 싼물건이라도 자맛에 욕심을 내어 소용업는것을 산다고 하면 이것은 싼것이 아니라 도로혀 비싼것이되고마는셈이니 이점을 생각해야합니다.

아편쟁이는 요양소에

벌금대신일을시켜

아편의 나라 중국서도 요사이는 법으로써 엄하게 금지하기때문으로 남녀간 아편중독자들은 료양소로 보내어도 됩니다. 그 조그만 방ㅅ속에서 인을 못 이기어 소리소리 지르면서 일시의 쾌락으로 한거름이 잘못나간든 것을 후회하게됩니다. 그러나 따한일은 재판소에서 그들에게 대해서 벌금을 물리려고 하여야 돈전의 여유가 업는 그들에게서 그 벌금을 바라도림 도리라고는 업지안습니까? 할수업시 요사이와서는 새로운 규칙을 제정해 가지고 치료소에잇는 그들로하야금 바느질 빨래가튼것을 시키는동시 얼마의 품삯을 기로하되 그품삯은 벌금으로 바치게 한다는것이다. 조선녀자가트면 그야 대단한 일도 아니지만은 누워서 떡먹기로 유명한 중국녀자에게는 말못할 고통일른지도 아지못하겟습니다.

아편이라면 얼른 중국이연상될만큼된 이나라에서 이요양소가 생긴것은 크나큰 사업인동시에 퍽 뜻잇는일이라 할수잇겟습니다.

시게도감기드러

별안간찬데두면 태엽이끈허진다

몸시거나 팔목시게는 보통 사람의체온으로 뜨뜨시지내는셈입니다. 그러나차디찬돌이나유리 또는금속우에 무심코노왓다가 쨍!하고 태엽이 끄너지는 수가잇습니다. 왜그러냐하면 사람이감기에걸리드시 때읍게잇다가 별안간 찬기운을쏘이기때문에 그런탈이생기는 것입니다. 그러니시게도 감기안들게하십시요

우표파는기계

돈만너으면 우표따지가 제절로나오는독절수자동판매기를우체통에 부처맨든것이 생겨낫습니다. 체신성에서 자랑하는기계인데 올봄부터 동경시내 중요한거리에 설치해노키로 되엇습니다.

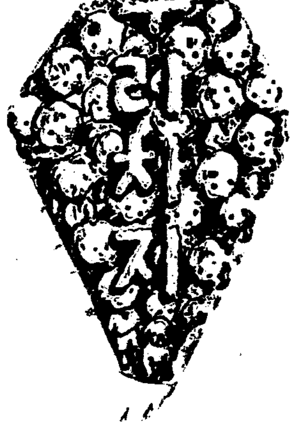

밤눈밝은새

다른새들은 모두 밤눈이 어두운데 올뺌이와 부엉이라는새는 밤눈이 밝고 나제는못봅니다. 그래서 이새는 밤에나 날러다니면서 잠자는 적은새와 다람쥐가튼 것을 잡아먹습니다.

(글쓴사람 염수온)

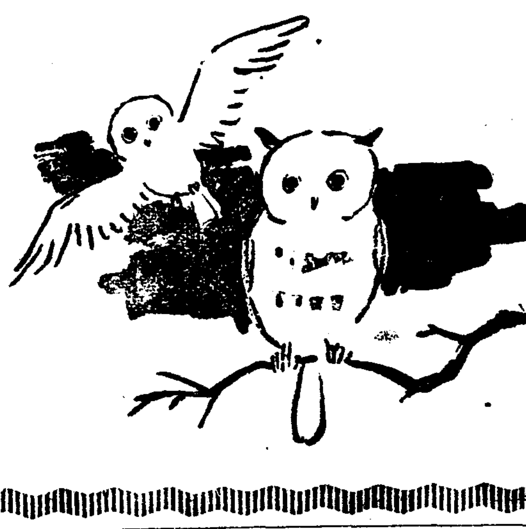

短篇小說 抗進記 (14)

金廷漢 作 鄭玄雄 畵

고러다 조바심 한마당을 치른 정못해 서로를 들이키를 돌고 께지면여리주든 태호가 아침을 먹고는 그만가렷어 업처젓다. 두호는 보리를 베담다 말고 칠촌아저씨댁으로 차자가보앗다 그러나 벌서 느젓다. 명은이 미 자동차에 올라안저 잇섯다 그리고 차도 이미 움지겨거 서 작햇다. 명은 두호를 보앗스나 이내 개자한 얼굴을 선청부가 터 돌리며 원견청산 영애의칠촌 아저씨는더욱 본체만체. 그리고 차는 떠낫다. 철부지한 동네아해들이 차를 처음보기나한듯이 압을 다토며 고 가시끼리자동차의 뒤를 한참동안 따라갓다. 가다가 잡바저서 우는 중의벗은 놈도 잇다. 두호는 펑퍼런진 매가리 우두망철하고섯다가 형과 영애와 그리고 칠촌아저씨의 그 괘경한 태도에 새삼스런 굴욕을느꼇다. 더구나 형의 하는짓이 분햇다. 그러한 형을 일부러 차저온 자기를 바보라고 생각햇다. 그리고 인제부터는 설혹 어떠한 일이 잇드라도 다시는 형을힘밋지도 찻지도 안호리라고 굿게 마음을 먹으면서 집으로 돌아갓다.

그날 형과 영애는 칠촌아저씨를 따라서 거기서 구십리나 되는 어떤 절에까지 산떨기를 떠먹으러 갓다.○그래서 그들은 그날밤이 새도록될햇는지 돌아오질 안헛다.

두호는 그뒤, 영애에게 대한 모든 공상을 물살려버렷다.

그러나 뜻박게 하로저녁, 밤도이미 이슥한때, 그의 창문을 두다리는이가 잇섯다.

그는잠결에 『누구?』하고 소리를 질럿다.

『저애요.』

하는 대답이 모기소리보다더 가늘엇스나, 틀림 업는 영애엿다.

두호는 그래도 미들수가 업서서 문을 열어보앗다.

그랫드니 영애는 몸시 기다린듯이, 그리고 조금도 서슴지안코 방안으로 쑥 들어왓다. 다행히 태호가 업슬때다.

두호는 어즈럽게 뒤허터진영애의 옷음을 수상적게 물끄럼이 훌터보고는,

『어째서 왓소?』

그리고 그제야 깨다른듯이 저고리를 주서 입으면서.

영애는 도무지 매웁을 거라 안치지 못하고서, 슬픈 허둥거렷다. 아무답이 업적, 되러 꼬게만 점점숙여진다.

『어째왓서요?』

두호는 못내 초조해젓다.

그러나 영애는 여시 낫을 지안는다.

『글세, 무슨 일인지, 말을 해야죠?』

두호는 그만 각갑증이 나서 꿍지를 노흐면서, 영애의 허트러진 머리카락을 얄밉게 훔겨보앗다. 그때 영애의 헐숙한뺨 따구니에는 눈물이 조르르 흘러내리고잇섯다.

『형에게 욕을 당햇소?』

두호는 그예 애가 터저서, 저거 말문을 열어주려고 한다

『안에요!』

영애는 불이나케 돌이질을 햇스나, 말을 잇지안는다.

『그럼 왜그래요?』

『그대 아저씨가……』

영애는 말을 내다가 만다.

『뭐?! 아저씨가?!』——두호는 아저씨란 소리에 회를 불숙내며,

『그럼 아저씨에게 봉변을 당햇소——?』

영애는 그제야 얼골을 들고서 분한 랭소를 친다.

『안당햇다니 만행입니다』

두호는 제일가티 맘이 노혀다. 마치 여태까지 영애로 인해서 바든 여러가지 굴욕은 송두리채 이저버리기나 한듯이. 그리고 황김과 그에따르는 권력과 지위를 임의대로 휘둘러서 가진 악행과 불의(不義)를 물마시듯 하고서도 낫바닥을치켜들고다니는 개똥상놈 위선자(僞善者)——의 하나인 그의칠촌아저씨에게 대한 강짜가 아니 평소부터의 미움이 새삼스레 벌컥솟아낫다.……그러나 그는 일종의 호기심을 가지고 물엇다——

『좌우간 어듸서 그랫소?』

『집에서요.』

영애는 인제 울지안헛다.

『집에서——? 형은어델가고?』

『움!』하고 두호는 다시그래

『바갓사랑에 자지오.』

『영애가자는데 들어왓든가요?』

『데.』

『큰일날번 햇군요!』

라디오

六日(土)

◇午後六時 하ー모니카獨奏 一、아르르의女子中"화란돌" 비제ー作曲 二、圓舞曲"쏫차고…" 코르비作曲 三、喜歌劇『古城의鐘』에서…프랑켓作曲 四、루ー마니아의女王…아비노비취作曲 五、序曲『天國과地獄』…오펜바크作曲 崔鳳圭

◇同六時二五分 兒童新聞

◇同六時三〇分 舞踊復習 安寅奎

◇同七時三〇分 趣味時間 李元坤

◇同八時 流行歌 一、해또는언덕 二、酒場의탕고 三、들菊花 四、말못할事情 五、映山紅 六、江南의哀想曲 七、悲歌 崔南鏞 伴奏DK管絃團

◇同八時三〇分 古談 "떨어진달" 金謙雲

◇同九時 제비가外 一、제비가 二、방아타령 三、사발가 四、도라지타령 五、흥리리야 六、노래가락 洪笑月 細笛 金昌植 笑琴 申思根

第一放送

◇午後六時(城) 童話

◇同 六時二五分(東) 講演

◇同七時三〇分(西) 童謠

◇同七時四〇分(東) 피아노

◇同八時(東) 漫談

◇同八時二〇分(東) 레뷰

◇同九時 時事解說

七日(日曜)

◇午後零時五〇分 俗曲 一、念佛 二、打令 三、신아위 四、긴거리 細笛 韓成俊 大笒 方龍鉉 笑琴 金德鎭 杖鼓 池龍九

◇同一時二〇分 獨唱 一、歌劇『眞珠잡이』中 귀에쟁쟁한그대소리…삐제作曲 二、同『토스카』中 별만반작이누나…푸치니作曲 三、同『이리스』中 그대창문을열라…마스카니作曲 四、同『아푸리카의女子』中 오! 天國…마이어벨作曲 五、同『라·보엠』中 차디찬손…푸치니作曲 崔昌殷 피아노伴奏 崔熙南

◇同六時 兒童劇 小公子 두루미會

◇同六時 (仙) 라디오日本求景 (一) 東北의旅行(第一放送) 指揮 金相德

◇同六時二五分 修養講話 安寅植

◇同七時 뉴ー스 天氣豫報

◇同七時三〇分 孔明歌外 一、孔明歌 二、山念佛 三、개성난봉가 四、방아타령 五、령변가 任玉卿 任彩鳳

◇同八時 라디오風景 "金剛山打鈴" 四景—配役— 李如水

李氏(妻)……姜錫熙 金潤培(친구)……金海雲 崔聖哲(〃)……朴淳石 朴春桃(酌婦)……印愛敬 新劇協會 指揮 金海雲 效果 朴夢

◇同八時三〇分 唱劇調 一、短歌 南漢山城 二、唱劇調 水宮歌 鼓手 丁元燮 姜素玉

◇同九時 宗教音樂 一、거룩하고깨끗하신主…꾸노作曲 二、主의비츨나타내소서 모리슨作曲 三、神이신主님…베베르作曲 四、내눈을뜨게하소서…맥펄런스作曲 五、偉大하시다…헤이서作曲 貞洞讚揚隊 指揮金仁湜 노金礎寶

◇同九時三〇分(東) 時報 뉴ー스 氣象通報 地方으로보내는뉴ー스 翌日順序

◇同一〇時 朝鮮交換放送——京城으로부터——朝鮮音律 靈山合相中 一、上靈山 二、細靈山 三、念佛 四、打令 五…

八日(月曜)

羽調讀入 朝鮮正樂傳習所員

◇午後〇時五分 (東)클라리넷트獨奏 進五郞

◇同一時一五分 婦人時間 女性의職業과健康 鄭奉燮

◇同六時 (平)合唱과獨唱 平壤光成高普音樂部 指揮 權泰浩

◇同六時二五分 兒童新聞

◇同六時三〇分 產業뉴ー스

◇同七時三〇分 常識講座 總督府視學官 張膺震

◇同八時 伽倻琴併唱 一、短歌 어화靑春 二、唱劇調 沈淸歌 吳太石 鼓手 池龍九

◇同八時三〇分 遊山歌外 一、遊山歌 二、제비가 三、달거리 四、평양가 張一光 全光泰

◇同九時 歌詞 一、相思別曲 二、黃鷄詞 李月色 金美花 金水仙 大笒

愛用謝恩舊歲末二重大景品付 大賣出…大急告(空籤업合)

★賣出規定★

(一)賣出品 米國製크롬・正十八金懷中・瑞西製各種優秀品腕・懷中總計三萬個限

(二)賣出期間 昭和十二年一月二十日부터 昭和十二年二月末日까지

(三)景品券 下記賣出品中買上額五圓以上에限하야景品券一枚式進呈함

(四)抽籤券 昭和十二年三月十八日同業組合立會下에公正히抽籤器로抽籤함

(五)當籤發表 昭和十二年四月一日付發行朝鮮日報紙上에結果를發表함

(六)景品送呈 昭和十二年四月十五日이후同四月末日까지景品券과引換送呈함

★景品內譯★

●一等(十本)……正十八金側懷中時計一個式

●二等(二十本)……코럼비아ー라불蓄音器一台式

●三等(五十本)……舶來高級大名刺型寫眞器一台

●四等(五百本)……クローム側瑞西製腕巻一個式

●五等(二萬本)……샤ー프펜실一個式全部進呈

いつも正しい安心して買へるセイコーシャ時計を是非

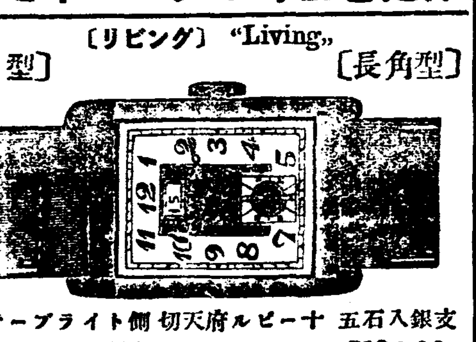

〔リビング〕"Living" 〔8型〕〔長角型〕

ステーブライト側 切天府ルビー十五石入銀支

(アイ)……¥28.50 (アロ)……¥30.00 (アハ)……¥32.00 (アニ)……¥35.00

Ⓢ 東京市淀橋區上落合二ノ六一七 セイコーシャ地方時計部 振替東京八二四五四番 (電話落合長崎七一八番)

値段は下欄参照

"Pyrron" ピロン [C] "Tissot" チソット [B] "Elson" エルソン [A] 15年保険付キ

(7型)●●角菱型 (カロ)…¥21.00 (カニ)…¥24.00 (カヘ)…¥22.50 (カホ)…¥25.00 Seneca (セネカ)

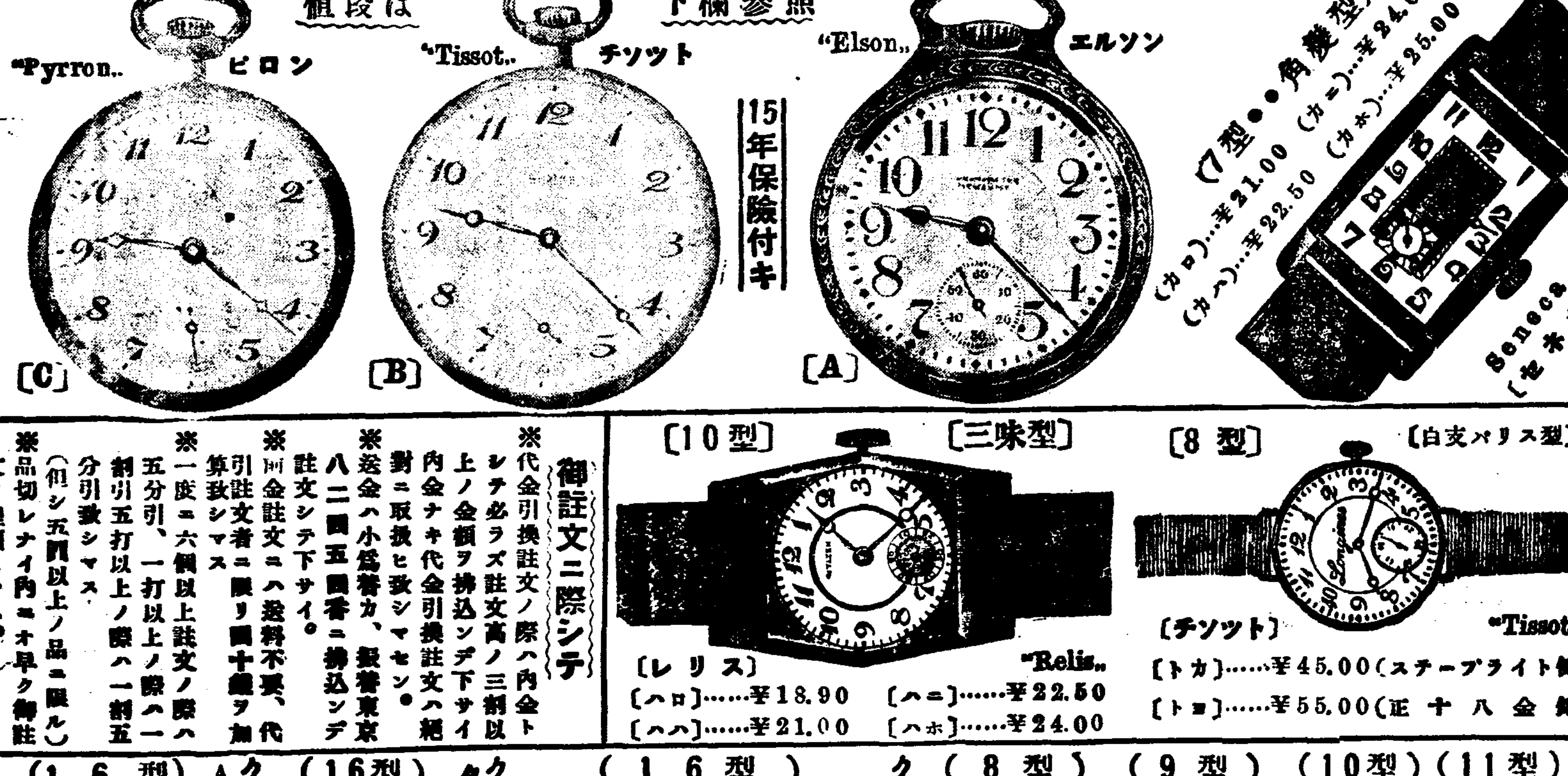

〔10型〕〔三味型〕 〔レリス〕 "Relis" 〔ハロ〕……¥18.90 〔ハハ〕……¥21.00 〔ハニ〕……¥22.50 〔ハホ〕……¥24.00

〔8型〕〔白支パリス型〕 〔チソット〕 "Tissot" 〔トカ〕……¥45.00(ステーブライト側) 〔トヨ〕……¥55.00(正十八金側)

御註文ニ際シテ

※代金引換註文ノ際ハ内金トシテ必ラズ註文高ノ三割以上ノ金額ヲ拂込ンデ下サイ内金ナキ代金引換註文ハ絶對ニ取扱ヒ致シマセン。

※送金ハ小爲替カ、振替東京八二四五四番ニ拂込ンデ註文シテ下サイ。

※前金註文ニハ送料不要、代引註文者ニ限リ四十錢ヲ加算致シマス

※一度ニ六個以上註文ノ際ハ五分引、一打以上ノ際ハ一割引五打以上ノ際ハ一割五分引致シマス。(但シ五圓以上ノ品ニ限ル)

※品切レナイ内ニオ早ク御註文ノ程願ヒマス。

クロム側腕巻 舶來皮付

(11型) イ 七石(定價九円五〇)只ノ二・三〇 ロ 七石(定價十一圓)〃二・八〇 ハ 七石(定價十三圓)〃三・九〇 ニ 十五石(定價十五圓)〃五・八〇 ホ 十五石(定價十七圓)〃八・五〇

(10型) イ 七石(定價十三圓)〃四・三〇 ロ 七石(定價十五圓)〃五・〇〇 ハ 七石(定價十七圓)〃六・五〇 ニ 十五石(定價廿三圓)〃七・〇〇 ホ 十五石(定價廿五円)〃一一・〇〇

(9型) イ 七石(定價十五圓)〃四・六〇 ロ 七石(定價十九圓)〃五・八〇 ハ 七石(定價廿三圓)〃七・〇〇 ニ 十五石(定價廿五圓)〃八・五〇 ホ 十五石(定價廿七圓)〃九・八〇 ヘ 十五石(定價廿九円)〃一二・〇〇

(8型) イ 七石(定價十八圓)〃六・二〇 ロ 七石(定價廿一圓)〃八・〇〇 ハ 七石(定價廿五圓)〃九・二〇 ニ 十五石(定價卅二円)〃一一・二〇 ホ 十五石(定價卅八円)〃一五・〇〇 ヘ 十五石(定價四十二円)〃一八・四〇

クロム側懐中 クサリ・メタル付 (16型) イ 七石(定價九円五〇)只ノ二・三〇 ロ 七石(定價十一圓)〃二・六〇 ハ 七石(定價十三圓)〃三・二〇 ニ 七石(定價十五圓)〃四・三〇 ホ 七石(定價十八圓)〃五・〇〇 ヘ 十石(定價廿一圓)〃五・二〇 ト 十石(定價廿三圓)〃五・四〇 チ 十石(定價廿五圓)〃五・六〇 リ 十五石(定價廿七圓)〃六・〇〇 ヌ 十五石(定價廿九圓)〃七・五〇 ル 十五石(定價卅二円)〃一一・五〇 ヲ 十五石(定價卅五円)〃一六・八〇

クローム側懐中時計 タバンシーマ クサリメタル付 (16型) イ 七石(定價廿八円)只ノ六・五〇 ロ 七石(定價卅二圓)〃八・〇〇 ハ 十五石(定價卅六圓)〃九・五〇 ニ 十五石(定價卅九円)〃一二・五〇 ホ 十五石(定價四十円)〃一八・〇〇 ヘ 十五石(定價四十八円)〃二一・〇〇

クロム瑞西最高級懐中 A エルソン實用懐中ロレット イ 十五石(定價三十円)只ノ一八・〇〇 ロ 十五石(定價四十円)〃二〇・〇〇 B チソット(切天府巻上式) イ 十五石(定價六十二円)只三五・五〇 ロ 十五石(定價七十円)〃四八・〇〇 C ピロン(極薄手パリス片) イ 十五石(定價五十円)只二一・〇〇 ロ 十五石(定價六十円)〃二五・〇〇 (16型)

クロム側ウオルサム提 (米國製クサリ・メタル付) (16型) イ 七石(定價廿二円五〇)只ノ七・三〇 ロ 七石(定價廿五圓)〃七・八〇 ハ 七石(定價廿八圓)〃八・五〇 ニ 七石(定價三十圓)〃九・二〇 ホ 七石(定價卅二圓)〃九・七〇 ヘ 七石(定價卅五圓)〃九・九〇 ト 七石(定價卅七円)〃一一・〇〇 チ 七石(定價卅九円)〃一一・五〇 リ 十五石(定價四十五円)〃一五・七〇 ヌ 十五石(定價四十七円)〃一七・八〇 ル 十五石(定價四十九円)〃一八・九〇 ヲ 十五石(定價五十三円)〃二一・五〇 ワ 十五石(定價五十七円)〃二三・八〇 カ 十五石(定價五十九円)〃二五・〇〇 ヨ 十五石(定價六十二円)〃二七・八〇 タ 十五石(定價六十四円)〃二九・五〇 レ 十五石(定價六十六円)〃三二・〇〇 ソ 十七石(定價七十円)〃三三・五〇 ツ 十七石(定價七十五円)〃三六・〇〇 ネ 十七石(定價八十円)〃五〇・〇〇

十八金HK側腕巻皮付 (9型) イ 七石(定價廿八円)只ノ七・五〇 ロ 十五石(定價卅二圓)〃八・六〇 ハ 十五石(定價卅六圓)〃九・八〇 (8型) イ 七石(定價廿九圓)〃七・八〇 ロ 十五石(定價卅八圓)〃八・六〇 ハ 十五石(定價四十八円)〃一二・〇〇

十八金HK側懐中時計 (16型) イ 七石(定價四十五円)只ノ一一・八〇 ロ 七石(定價六十五円)〃一二・八〇 ハ 七石(定價六十五円)〃一五・〇〇 ニ 十五石(定價七十五円)〃一九・五〇 ホ 十五石(定價七十五円)〃二二・〇〇

●正十八金側高級腕巻 (8型) イ 十五石(定價百十八円)只ノ三八・〇〇 ロ 十五石(定價八十五円)〃四〇・〇〇 ハ 十五石(定價九十円)〃四二・〇〇 (9型) イ 十五石(定價九十八円)〃四三・〇〇 ロ 十五石(定價九十二円)〃四五・〇〇 ハ 十五石(定價九十八円)〃四六・五〇

正18金側ウオルサム提 (16型) イ 七石(定價百円)只ノ六五・〇〇 ロ 七石(定價百廿円)〃六七・〇〇 ハ 七石(定價百卅円)〃七〇・〇〇 ニ 十五石(定價百四十円)〃七五・〇〇 ホ 十五石(定價百五十円)〃八五・〇〇 ヘ 十五石(定價百八十円)〃八八・〇〇 ト 十七石(定價二百円)〃一〇〇・〇〇 チ 十七石(定價二百卅円)〃一二〇・〇〇

頭痛이잘낫는名藥

有名한醫學博士 森田資孝先生推奬

ノーシン 노ー신

●머리가 갈러지는것가티 몹시 아플때!!

●바늘로 쑤시는것가티 골치가 아플때!!

그리고 머리가 아프지알흘때도 過度한讀書로睡眠이 不足하거나 머리가무겁고 흐리터분할때나 술을過飮하고 餘毒으로 氣分이조치못할때나 언제든지잘듯는名藥입니다 노ー신을특한봉만잡수어보십시오 만일頭痛으로 뜩을보는때가게시거든잊지마시고노ー신을 언제머리를 아랑든가? 하는듯김을 가질뿐아니라 아조머리가—

明快해집니다 이러케기묘하게 잘듯는것이 노ー신의 가장 자랑할만한 特徵입니다 平時에 服用하신대도 決코 害롭지는안사오니 安心하옵시고잡수시고 더욱 家庭常備藥品으로 언제나떨어치지못할뿐아니라 이러한 良藥은 아모조록 우리同胞에게 만히宣傳하야서 頭痛으로 苦生하시는분이게시거든 꼭이 노ー신을服用하도록가르처줍시다 노ー신은 어느곳을勿論하고 各處藥店에잇습니다 요사이 노ー신과 비슷한 藥品이만히 나왓사오니 잘못하면속히기쉽습니다 사실때 登錄商標帽子印잇는ノーシン에 잘注意하십시요

價藥 四包入 二十錢 七包入 三十錢 十三包入 五十錢 廿八包入 一圓

名古屋市東區東町二丁目 發賣元 荒川長太郞合名會社 振替名古屋七五三番

三日ヨリ八日間 晝夜三回

全世界待望映畫 日·獨合同作 早川雪洲 小杉勇 原節子 共演 新しき土

パラマウント超特作 フレッドマクマレイ主演 丘の一本松

東日·大每 國際ニュース

大人 一、〇〇 生人 七〇

最新式 溫風暖房完備

ワカゲキ

濕布 エキホス 에끼호스

EXIHOS

包裝 一〇〇瓦 二五〇瓦 五〇〇瓦 一斤

모든 炎症性과 疼痛性 疾患에 에끼호스를塗布하면은患部의血液循環을조케하고諸般炎症을消散시키며、疼痛을輕減、保溫作用으로 爽快한感을주는다 用法簡便하야 一回의塗布로能히長時間効力을持續합니다

適應症 感冒、肺炎、肋膜炎、肺尖카다르、氣管支炎、扁桃腺炎、류마치스、神經痛、腰痛、乳房炎、月經痛、齒痛、火傷、百日咳等

注意 近時類似品이 多數잇스니 購入時에 반드시 「エキホス」라고 指名하시오

發賣元 武田長兵衛商店 塩野義商店 製造元 エ巴合名會社

技巧主義의 檢討
文壇의 動向과 關聯시키어 【4】
韓雪野

그러나 今日의 技巧主義는 昔日의 經濟的安定期의 그것과는 그 規를 달리할것이나 過去의 그것은 同質的生活을

特 異하게 潤色하기爲하야 古典의形式美를 追求한것이엇스나 그러나今日의技巧主義는 現實의混亂中에서 現實로부터逃避하라는 姑息的彌縫策으로서보는것이 正當한解釋일것이다。

今日의作家는 너나업시 거치른現實의荒波속에서 昏睡와混沌에빠저잇다 歷史進行의原則的코ー스를 一般論的으로 認識하는作家라하더라도 닥처오는거친 當面現實을어떠케具體的으로 游泳하고 打開할것을모른다 따라서 어떠케 具體的當面課題를 그作品에 收容할가하는것이 至極히 어려운問題로 되어잇다。그리하야 이至難한問題는 動搖하기쉬운 소뿌르層의文人에게는 감당키어려운 重壓으로 되어잇다。現實에살면서도 그중에 明滅하는 모든事象이 어째서생기는것이며 어떠케規定되어야할것이며 어떠케 歸結될것인지를알지못한다。알지못하는것을 作品의內容으로 取材할수는업는것이다。

그리하야 混亂한머리는 社會的인여러가지事象을

作 品의內容으로從來할根據와認識이업슴으로 自然 狹隘한自我의住家로 돌아오는수밧게 업게된다 身邊小說과 心理小說이 여기서도 저기서도 —良心的、進步的이라는 作家에게서도 純粹藝術의 象牙塔에서도 떼를만난듯이 簇生치안는가?

그러나 個人의 體驗은 極히 좁은限界를 버서날수업다。個人의心理의 振幅은 너른社會의움지김에 比하면 말할수업시 적은것이다。뿐만아니라 作家가社會的現實에서 눈을돌리어가지고 단순한 自我로 돌아오든가 또는 人間一般이라는 抽象的境地에서 呼吸하려고하면 그心境은 크나적으나 消極的、空想的임에 끈치는 것이며 따라서 이러한 心理는 非現實的인點에서 이사람의것도 저사람의것도 彼此서루 一脈의唯心的共通性을 가지지안흘수업는것이다。

그러면 남은問題는 自然 이러한 어슷비슷한心理를 어떠케

表 現할가하는것으로 돌아가게되지안흘수업다。卽 技巧問題로 돌아가는것이다 다시한번 더쉽게말하면 내가생각한바를 어떠케 남보다아름답게 妙하게 오밀조밀하게 表現할가하는 그것뿐일것이다。

以上을 簡單히 要約해서 말하면 現代와가티 作家自身이時代의 危機를 몸소 料理하고游泳해낼수업는 時代에잇서서 作家가 하는수업시 現實로부터逃避하야 그自身의 藝術的純粹意識의 우에 새로운 世界를 構成하려고 할것가트면 그라는때에는 必然的으로 非現實的 神話的色彩를 그作品의保護色으로 하지안흘수업는것이며 그리자면 거기에必要한 어떠한새形式과技巧를 要하게되다는것이다。

그러나 우리는 決코心境小說이나 身邊小說을 더며노코全般的으로 否定하는것은아니다。人間의心理는 作品構成의 重要한 데ー라인것이니 이것을

任 意로否定한다는것은 人間을否定하고 藝術을否定하는것과가티 어리석은妄想이다。

더욱이 歷史는 時代의타입을 보여줄뿐으로 個人個人의生活과 心理를 보여주는바업스나、文學藝術은 이것을具體的으로 再現하야—形象化하야 우리에게보여준다。卽文藝만이 個個人의悲苦와 懊惱와 慾望과 動態를 보여줄수잇다。歷史나科學은 個別的인것을 一般的인形式가운데서만 보여줄수잇스나 文學藝術은 一般的인것을 個別的、具體的인形象속에서 잘보여주는것이다。

그럼으로 文學藝術의特殊性은 一般的인것을 個別的인 形式中에서 보여주는데에 잇는데 그러니만치 個別的인것이 어데까지든지 個別的임에 끈처서는안되는것이니 그個別은 반드시一般即 全體와關聯되어야 하는것이며 全體를彷彿케 해야하는것이다。

新民謠의 精神과形態 ②
乙巴素

新民謠와個性

모든 詩歌는 個性의 藝術이다。다만民謠만은 個性的이라는 것은 고것이 참다운民謠가 아니라는 結論이된다。

自然發生的으로 生成될때에는 民謠는 스사로 非個性的이엿다。허나 代辯的으로 生成되게되는 今日의 民謠는(不幸히도?)不可不 小量의 作者의 個性의 遺傳을 밧고야 마는것이다。

아주까리 동백꼿 옥어젓길래 그섬속엔 걱정근심 업다햇더니 오늘도 섬색시가 서울로 가네。청루에다 몸이팔려 울면서 가네。(金八蓮氏『동백꼿』二節)

이 民謠에서 볼수잇는 効果的으로 制約된 情緖와 主知的으로 企圖된 構想은 斷然個性의 所致라 할것이다。斷片的詠嘆에 始終하는 民謠에 이와가튼 文學的手法을 利用하게되는것은 確實히 民謠의進化한 側面일것이다。

沒落해가는 孤島의 現實을 고린 小說이나 詩는 만히 읽엇슬러인데 民謠에는 또한 民謠로서의 獨特한 『맛』이 잇는것을볼때 新民謠의 前途를 無條件으로 祝福하고도 십다。

그러나 新民謠에 잇서서의個性의功罪는 그뿐만은 아니다。新民謠作家는 恒常 藝術性과 大衆性의 境界線(그것이 民謠의位置지만)에서 苦悶한다。자칫하면 卑俗에 淪落하고 자칫하면 自己滿足(民謠에는 禁物인)에 耽溺된다。그것이 民謠作家의 最大難關일것이다。

自己滿足의 極端化한것은 所謂『울음民謠』의 出現이다。노래할수업는 音樂面을 喪失하고 文

特殊한가진 民謠다。散文이 곳 詩는 아니라는것이 常識이되지 오랜 詩壇의立場으로 말하면 素月、岸曙의 詩의 一部分、所謂『民謠詩』도 오히려 民謠안에 詩와의 交換部를 求한『울음民謠』가 아닌가? 그만 詩壇의 圈內에 侵入하는 感이잇서散漫하겟스나、素月、岸曙는 내가말치안아도 周知의民謠詩人이다。

素月、岸曙에 依하야 創始된 『울음民謠』는 其後 그다지 發展은 못하고 잇는듯하다。英國民謠協會 定義等을 보아도 民謠란 民衆에依하야 그들의 情感의 表白으로 쓰이는 詩(Song)曲와(Melody)를 말함이다。作曲을 無視하고 쓰는『울음民謠』는 民謠로서는 變態的임에 틀림업다。

그러나 一方 洗鍊된 手法이라든지 詩에의 接近 即 大衆性의 藝術化라든지하는 方面은 『노래할民謠』에對하야 恒常反省的 目標가될것이매 『울음民謠』의 功德은 民謠로서의 意義보담 그러한 意義가더 큼것이다。新人으로서는 아즉 이런것을 試驗해보는 사람은 업는듯하나 將次스사로 消滅될 性質의것은 아닐것이다。

孝子孫玉인 素月의『山』을 標本으로 附記한다。

山새도 오리나무 우헤서 운다
山새는 왜우노 시메山골 嶺넘어 갈나고 그래서울지。
눈은 나리네、와서덥히네。오늘도 하룻길 七八十里。
도라서서 六十里는 가기도햇소。
不歸、不歸、다시不歸、三水甲山에 다시不歸。
사나히속이라 니즈련만、十五年정분을 못닛겟네。
산에는오는눈、들에는녹는눈。
山새도 오리나무 우헤서 운다。
三水甲山가는길은 고개의길。

一漢 詩一

題 松
押 松
桐岡 考選

佳作一之九
大阪府中河內郡北己草一〇六 金鶴山

獨憐窮峽產孤松
老大盤桓世莫容
直幹凌霄捿鶴鶴
橫枝架壑臥蛟龍
蒼冠灑雪貞標爽
白茯蟠根道氣鍾
蓮抱良材應不棄
明堂何日復徵庸

樹木 (上)
一實、心、樓、閑、題一 ③
李泰俊

더위에 안되는 마당이나마나 무덤과 함께 설수잇슴은 얼마나 感謝한 일인가! 울타리삼아 둘러준 十數株의 앵도나무를 비롯하여 감나무、소나무、대추나무와 牧丹、白樺와 한두그루들 이름은 우리 집보든 食口들이 다 떼방을 어울 貴한 손님들이다。

우리에게 꽃을 주고、우리에게 열매를주고、또 푸른그늘과 그맑은 香氣를 주는이들은 우리에게서 바랑은 아모것도 업는것이다。가믈면 물을 주는것이나、추우면 멧나무의 밋둥을 집으로 싸주는것등、그들이 우리에게주는、그 아름다운꽃과、그 맛납과、그향기로고서늘함에 비기며 아모것도 아닌것이다。實로 아모것도 아닌것이다。어느 친구나、어느 賓客이든、우리에게 이처럼 주기만하고바랍 어엽슴에 恭敬할것인가 自然이 나무를 爲하여 우리를기르고 우리를 가리킴은 크도다。

나무들은 아직 歲寒에 서엇다。봄은 아직 멧千里밧게잇는듯하다。그러나 나무아래가까이 설때마다 나는 진작부터 봄을 느낀다。아모나무나한가지 휘어잡아보면 그모롱도 터질듯 매친눈들、하루밤 細雨만 나려주면 하로아침 따슨 햇발만 조여주면 꼿 또리라는소근거림이 부르를듯、가득가득들려잇는것이다。

봄아 어서 오라

친구라면 電報를 치리라。겨울나무아래를 거니는 사람처럼 봄이 急한 사람은 업슬것이다。또 그사람처럼 봄의줄이 鮮禁한 사람도 업슬것이다。나는 이鮮禁한사람의 幸福을 자랑한다。

○

우리食口들은 앵도가 잇을때마다、대추와 감을 딸때마다、어찌어찌기보다 마당이우리에게 팔고간 그전主人을생각한다。더구나 감나무는 우리가 와서부터 처염해에 열린것이니 그들은 나무만 심고 열매는 보지못한채 떠난것이다。남의밧에 드러 秋收하는것가튼 未安이 업지안타

나는 멧번이나 佛蘭西의作家의『印度人의오막사리』라는 小說한篇을 생각하군하엿다。어떤 學者가 世界를 遍踏하며 眞理를 찾는이야기인데 畢竟은 돗을 이루지못하고 도라가는길에서 暴風雨를 만나 한印度人의 오막사리로 드러가게 되엿다。오막사리의 主人은 파이리아라는 印度最下級의 賤族으로서 그의 生活은 文化와 完全히 絶緣된 것이엿다。그러나 學者는 이 파이리아에게서 어느 高價巨額에게서도 엇지못하엿던 眞理의 한갓실머리를 붓들게되다。그들의 對話中에 파이리아의말로 다음과가튼뜻의 句節이 아직 記憶된다。

—나는 어듸서 무슨열매를 주어먹던 반드시 그씨를 흙에묻고 옵니다。그건 그씨가 나서 자라면 내가 다시와서 따먹자는것이 아닙니다 누가 와 따먹던 조흡니다。오직 그리케함은하늘의뜻을따르는것뿐입니다。—

얼마나 쉬운、거룩한 일인가! 우리마당의 그전主人도 그파이리아와가티 天意에 順하려 이 마당에 果實씨를무든것인지 아닌지는 모르나 아모런 그들이보기 조코 맛잇고 또는재미만해도 조흔 여러 果實나무를 우리에게물려주고 갓은 우리食口들이 주트록 이올수업는厲動이다。

學生作品
=研究論文=
『하나』에의 憧憬 (五)
中專 鄭璡

우리는 우리가 아득한 옛날에잇서서 하고만흔存在를 보고 거기서『하나』되는 實在를 차저내일을 바로 훌륭한일로 보아야할것이다。우리의자랑은 여기에잇는때문에……。우리는압서 그『하나』가 『여럿』과相對되는것과가튼 뜻이니한 三元論이나 多元論에떠러지고마는限에서그『하나』를 存在外에 끔어갑부질업는 이들을 꾸지서왓다。그러타 이 부질업는작난의事實이우리 過去歷史의 어느페지에記錄되어잇다면 우리는 그것을참된形而上學이라고 불으지못할것을 안다。

都大體 形而上學의 그릇됨은어데잇는것일가。當初에 形而上學의 墮落은 決코 一元을 뜻하는데잇는것이 아니고 一元을 찾는다고 난데업는 二元이나多元을 끌어다놋은데 잇는것이 아닐가。우리의 너무도 先天的인 所望과 要求가 오로지 一元을 엇는데 잇슴에도 不拘하고 恒常 이에反하야 多元이나 二元에떠러지고마는데서ㅣ이른바形而上學的要求에 滿足을 주지못한 거기에 過去形而上學의 그릇됨이 잇는것이 아닐가。이로롤 混同하야 함부로 形而上學自體를 꾸짓는일의 도리어 그릇됨을 알어야하는것이 아닐가。

우리는 形而上學에對한 우리의 正當한 批難點이 決코『畵虎』그것에 잇는것이 아니고『得猫』는것에 잇슴을 아나니 過去에 우리는 범을그린다고 고양이를 그려놋는일이 잇섯는지도 모른다。事實이라면 우리는 變手를 들어 이에對한過酷한 譴責을할려다안코 스스로도라다봄이잇서야할것을안다、우리는고양이를 그려노코 이것을 범이라고 가르처 無知한 百姓들을 속여낸지난날의 形而上學을 事情업시나무란다。그러나 이나무람의 그한 詳譜의 目的自體로서의 그自身에까지 이르지안흠을 어떠케하랴。結果를 그르친 그에對한心臟에까지 이르지안흠을 어떠케하랴。그가 참된 범을 그려노치안흔以上 그自體를 나무랄수업슴을 깨다르며 다시우리는 過去 形而上學에對한 一切의批判이 도로혀 그릇됨에 떠러짐을 아는것이니 이限에잇서서그 所求의하나가 完全히 처저진다음에는 모든存在는 그에게서 오며 그에게서 헤여질튼지도 오늘에안저서는 모름이 아니면 아니된다。究竟의 所要는 問題의『하나』를 찻는일에 잇는것이 아닐가。우리는 모름지기 이『하나』를 먼저 차저노코 보기로하자。

여기에 어떠무리 自己네 唯一의 常套語로『形而上學에떠러짐…』云云하야 이를 貶論毁毁할이잇슴은 어찌된 까닭인고。우리는떼떠이 참된 形而上學에떠러짐을 哀心으로 希望不已하는者임을宣揚하엿다。우리는 압서 過去 形而上學이 完成한 自我의 城으로 이르는 榮譽를입지못하엿슴을 슬퍼한일이 잇다 그들은 形而上學에 이르고저하엿스나 哀惜히도 참된 形而上學으로부터 도로혀 머러만가는 가엽슴을 보여줌때를 마친내所志를 貫徹치못하고 말엇는가。우리는 實로 形而上學에 떠러짐을 바란다。떠러짐은곳 다다름이니 참된意味의 形而上學에 이르므로서 無上의 歡喜와 法悅을 느낄수잇슴을 우리는 無限히 기뻐한다

떠러지는것 卽 드러오는것과 다라나는것과를 分 못하는 사람이잇다。우리는 眞實로 形而上學을차저서는 올리감도 그를 따라서는 떠러지도 바란다。이자리에 바로 우리삶의 目標다。그는 서 새삼스러히 고마운것은 希臘哲學。먼옛날에『하나』를 찾기爲하야는 죽엄도 두려워하지안흔 그들의아페 고개를 숙으리는 오늘의 우리。왜우리는 얼

오늘의 비트러진哲學을 一擧의 悲慘한 喜劇으로 보든 觀衆이되믈 슬퍼한다。

우리는『하나』를 찻는다。『하나』가 그대로『여럿』이되는 그러한 圓滿한하나를 찻는다。우리는 무엇보다도 事實에 即하고 存在에 卽한것이어야 할『하나』를 그릇되어 或은 假定的存在로 或은 存在의 背後에想定한데서 出發한 過去 一切의 形而上學에對한 批判이 犯한 根本的誤謬를 한時바삐 버림으로서 우리의 참된形而上學을 독바로 배우는길을 한거름 밟어듣기로하자。(完)

漢詩募集
題……新春
押……新
限 二月十五日
(薄謝進呈)

紙上顧問

【問】一、外國갈旅行券을 請求하랴면 어떠케 手續을 할것가
一、나오는時日은 얼마나걸닐것가
一、資産이업스면 내주지안습닛가 (市內一讀者)

【答】一、旅行券交附願을 道警察部로내시오
一、一定하지안습니다
一、資産이업시 어찌旅行을하시렵니까? (學藝部)

【問】生이 金秋史肉筆數枚를所持하온바 落款이업고 다만老阮戲라고씨워잇서 其眞假를알나구 금합니다 大端未安하오나 京城方面에 書畵의 鑑定家가잇스면 其住所氏名鑑定식히는 方法及鑑定料等을 알게하여주시면 고맙겟습니다(北靑黃生)

【答】勿論 鑑定해보면 알수잇습니다。그러나 여기서 鑑定家를 누구이라고 指名해 推薦할수는업습니다。鑑定方法은 鑑定料를 내시면되겟지요 (學藝部)

【問】修辭學(特히小說에對한)을 배우라는데 必要한書籍名과發行所書店名과住所를알으켜주시면感謝하겟습니다 (岩下老佛生)

【答】小說에關한 修辭學을배우려면 이러한冊을求하는것보담도 조흔 小說을 만히읽으시지요 (學藝部)

【問】普校卒業後文學方面에 有意하와 小說隨筆等을 投稿하고 십흔데 創作方法等을 細細講義한 初學者에게適當한 書冊이有하거든 價格 販賣所等을 下敎하와주시옵소서 球場 K生

【答】投稿를 먼저하려고 이러한冊을 하시지말고 名作을만히읽고 만히쓰는것부터 먼저 배우시요、그러면 投稿方法과 創作方法은 자연히알려지는것입니다 (學藝部)

【問】一、京城古書刊行會에서前에 刊行한바잇는 龍飛御天歌를求할수업슬까요。求할수잇다면그價格은?
二、類合、杜詩諺解가튼 文獻을 寫하여보고십흔데 이런冊을 잠간 빌린다거나 할수업슬까요 寫本가튼것을 或파시는데가 업는지요 宜川C生

【答】龍飛御天歌는 絶版되엿습니다。그러나 或古書販賣로서 나오기도하니 發行所나 價格은 말할수업습니다。古書店가튼데로 問議해보시오 杜詩諺解가튼것은 가진사람과 特히交分이잇다면 빌릴는지도 모르겟지요。(學藝部)

今春各學校入學規定 ⑫
(但詳細는直接問議하시오)

東萊商業學校
▲募集人員 約百名 ▲申請期日 三月十日까지 ▲試驗日字 自三月十二日至三月十六日 ▲試驗科目 國語、算術

善隣商業學校
▲募集人員 約百名 ▲申請期日 二月末日까지 ▲試驗日字 自三月十一日至三月十五日 ▲試驗科目 國語、算術 ▲試驗場所 同校

淸州公立農業學校
▲募集人員 約百名 ▲申請期日 三月五日까지 ▲試驗日字 自三月十四日至三月十八日 ▲試驗場所 同校 ▲試驗科目 國語、算術

寧邊公立農業學校
▲募集人員 約五十名 ▲申請期日 三月五日까지 ▲試驗日字 自三月十二日至三月十三日 ▲試驗場所 同校 ▲試驗科目 國語、算術

江界公立農業學校
▲募集人員 約五十名 ▲申請期日 三月三日까지 ▲試驗日字 自三月十二日至三月十七日 ▲試驗場所 同校 ▲試驗科目 國語、算術

京城公立農業學校
▲募集人員 約百名 ▲申請期日 二月末日까지 ▲試驗日字 自三月十一日至三月十五日 ▲試驗場所 同校 ▲試驗科目 國語 算術

科學
一酸化炭素에하야 (三)
고中毒과救急策의小考
米國理學士 金鍾漢

一酸化炭素中毒의徵候는 血液에 飽和된 一酸化炭素濃度에따라 相異하지만 常例로보면 다음과가티 順次로된다、압이마가 緊張되며 頭痛이나며、不快感(Malaise)、嘔吐(Vomiting)、嘔氣(Nausea)、或은 心氣亢進(Polpitation)、胸腺筋肉虛弱、痙攣(Convulsion) 昏睡(Coma)、死亡에 至한다

一酸化炭素中毒으로 因하여되는 生理化學的變化는 血液中에『엘칼리』酸性平衡(Acid-Alkali Equilibrium)變動을生起케한다는것을 헤갈드(와 헨덜손)(Haggard and Henderson)은 다음과 가티 說明하엿다。一酸化炭素로 因하여 身體細胞內에서 排出하는 二酸化炭素(CO_2)가 體外로 부터 들어오는 酸素와의 交換이 廢止케되므로 自然히二酸化炭素가 身體細胞內에 充集케될것은 事實이다。身體內에 充集한 二酸化炭素와 水와化合하여『칼반닉』酸性(Carbonic Acid)으로 變하여 血液은 自然히酸性에 치우치거되는同時에 이酸性을 치우치게되는것을 中性으로 만들기爲하여 身體內에서는『엘칼리性』(Alkali)을 만히만들어 結局은 血液이 엘칼리性(Alkali)으로 치우치게 되는것을 論說하엿다

一酸化炭素가 神經에이르는 生理的作用은 클로로홈 (Chloroform)이나 에-텔(Ether)과가튼 痲醉藥(Anesthetics)의 作用과 비슷하다 一酸化炭素의 作用으로因하야 神經에 이르는 重大視한 生理的作用은 心耳(Auriolo)와心室(Auriculo Ventriclo)이 連結한神經(Auriculo Ventricular Nerve)의作用을阻止(Block)케함으로 心臟의作用을 廢止케하여 中毒者가死亡하게 되는것을 헤갈드(Haggard)博士는 說明하엿다。

아이오와洲立大學 生理化學部敎授 스미드(Smith)博士는 最近에 一酸化炭素中毒과 動物의 生殖作用의 關係를 研究한것을 發表하엿는데 그大意는 一酸化炭素中毒으로 因하여 動物의 性的慾望을 減退케하며 姙娠의 度數를 減退케한다는것을 發表하여 米國生理學界에 一大衝動을 주엇다

中毒者의救援과 治療策

朝鮮內에서 이毒깨스中毒件의發生이 多大한때는 特히冬節이고 位置는 常例로 溫突房內이다 中毒者를 (絕命하기前)發見한時는 第一策으로 中毒者를 室外로 끄내여나오거나 或은空氣新鮮한 他室內로 移轉시키어 中毒者의四肢를 주물르며 더웁게하는 一便 第二策으로 醫師를 直時 請願하여 應急手段을 쓴후 入院케함이 好策일가한다 入院直後부터 約七叫센트의 二酸化炭素와化合한 酸素를 吸入시키는것을 注意하여야되다 或時 病院에 二酸化炭素의準備가업슬 境遇에는 純酸素만을 吸入시켜도 無關하나 純酸素만으로보다 約七叫센트의 二酸化炭素를 化合한酸素를 吸入시키는데 好効果를 엇는다고 『헤갈드』博士는 主張하여 發表하엿다。(終)

오는六月廿四日
또 皆旣日食
—南米페루—에서

昨年六月 全世界의 注視를 끌엇든 北海道及 滿洲國境 시베리아에서 行한 皆旣日食의 觀測은 幾多의 貴重한 收穫을어더 學界에 貢獻되바가 만헛는데 이로부터 正히一年재되는 今年六月九日(日本標準時) 南太洋으로부터 南米페루ー에 거처서 다시 皆旣日食이 보인다고한다

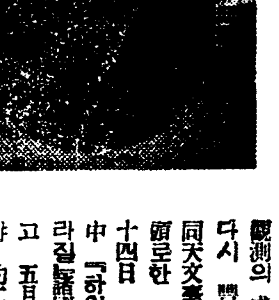

이皆旣日食의 道順은『파ー자ー』島의北方洋上으로부터『포리네샤』群島를 … 의 南方을 거처 페루ー國에 드러가 山間部에서 마치는 幅이 百五十키로의帶形인데 그大部分이 南太平洋의 洋上임으로 觀測에不適當하고 다만 페루ー의 海岸線에서만 觀測할수잇슴으로 各國의 專門學者들도 今番에는그다지 大範圍로 動員될것갓지아니하나 京都帝大 花山天文臺에서는 昨年의 皆旣日食觀測의 成果에비취서 이機會에다시 豐富한 材料를어드려고同天文臺長 山本一淸博士를先頭로한 觀測隊는 오는三月二十四日 橫須賀를 出帆하야途中『하와이』米國 智利『브라질』諸國의 天文臺를 歷訪하고 五月上旬『페루』에 入國하야 約二個月間 同國에 滯在할豫定인데 今回의觀測은『코로나』의 形狀과 光輝의『스펙톨』寫眞을 主로하는것이나 다른 活動寫眞機에依한 皆旣日食諸現象의撮影 蝕의 接觸時刻觀測 觀測地附近의 經緯度觀測도 行한다고한다。

明治쵸코레ー드의 外裝紙가
菓子로되는 滋味나는 懸賞!
百點賞
레ー벨裏面에잇는 이마ー크를 百點을모아 近處菓子가개에 가지고가면 五錢짜리 明治카라멜이나明治쵸코레ー도로 밧구어준다 點數에는 九十點以下多點數가 만히잇다

明治製菓株式會社

아름다운香氣 그리고 高尚한
ランラン洋髮香油

김질藥은
ネオヂリン
胃腸障害를 念慮하시는분은 一回一個服用
定價 一圓三 二圓 五十錢
各地藥店及百貨店에 있음
京城本町四 木村商店
朝鮮日報 京城販賣所 電本(2)一五九七番

小兒良藥
樋屋奇應丸
母性愛에訴함
어린애의 病이重하면 重할사록어린애가 나면서 弱하면은 弱할사록 救急、治療、保健을 그生命으로하는 育兒名藥樋屋奇應丸이아니면 解決할수업다
愛兒의죽엄을死前에救하고 病兒를健康하게길러주는대 업서서는안될貴重한良藥의使命
主効 癎、回虫、吸氣熱、氣絕、痙攣 眩暈、痲疹、夜泣、下痢、食傷 惡心、乳吐、靑便、消化不良 其他虛弱兒
藥價 二十錢 三十錢 五十錢 德用包一圓
無代進呈 育兒之友
新聞名記入 申込者에게
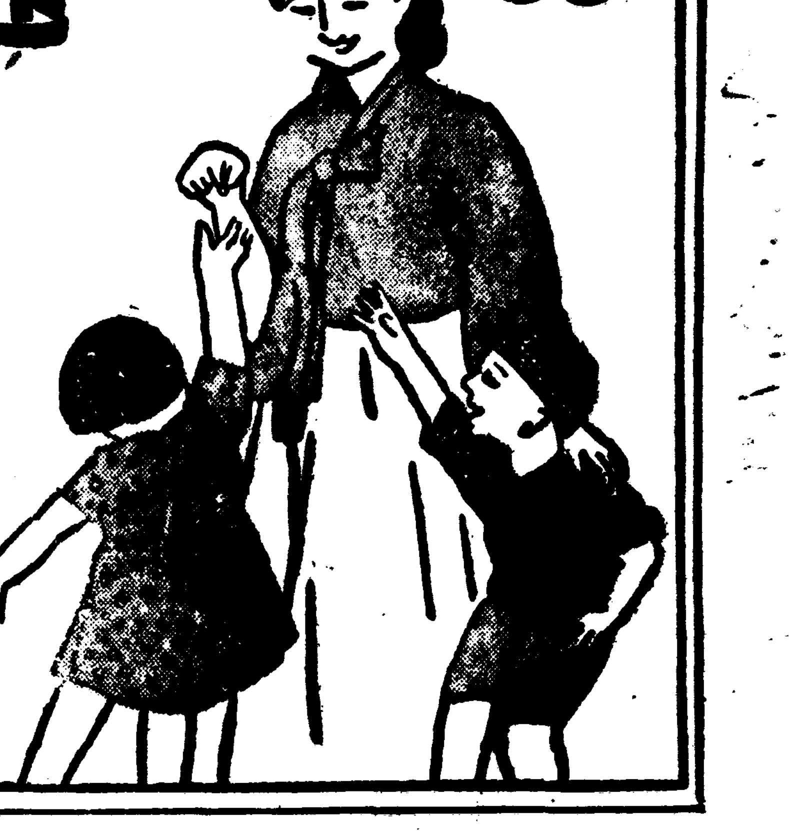
大阪天滿橋 本家 樋屋合資會社 振替大阪二二六〇番
12—K—10.

新京白鳥會 第一回公演

【新京】 [illegible]를 中心으로하고 京城劇研에서 多年活動하여오든 數三氏를 비롯하야 [illegible] 組織하고 우리의 生活內面을 그린民族[illegible] 上演 企圖기로하여 創立[illegible] [illegible]에 [illegible] 京劇과 洪海星을 研究하여오든바 그동안 洪[illegible] 作者의 敗北者라는 名作을 비롯하야 [illegible]「그리운 내故鄕」第二回로新春正月初三日에 上演하기로되엿는데 出演할사람은 다음과갓다

洪[illegible] 申[illegible] 金愛[illegible] 申靜香 申英純 尹[illegible] 柳信烈 洪雲林 柳[illegible] [illegible]英金 尹[illegible]愛 金玉伊 張[illegible] [illegible]英 金一松

本社主催 圍碁對局譜 =5=

白 蔡極文
黑先 丁奎春

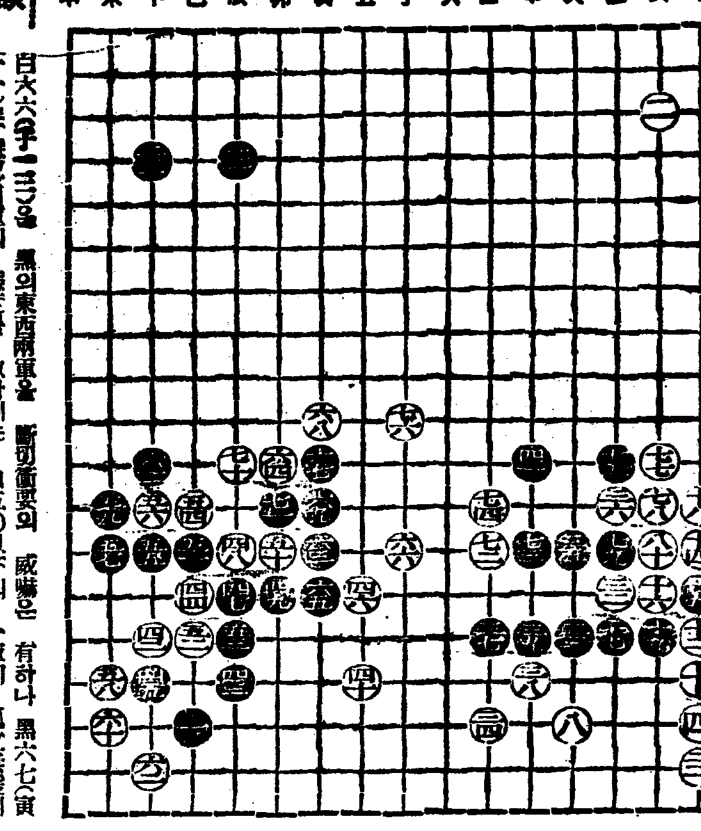

● 六五 寅의十四
○ 六六 子의十三
● 六七 寅의十一
○ 六八 寅의十
● 六九 寅의十二
○ 七〇 辰의十一
● 七一 卯의十二
○ 七二 壬의十三
● 七三 辛의十三
○ 七四 壬의十三
● 七五 己의十一
○ 七六 子의十
● 七七 戊의十一
○ 七八 戊의十二
● 七九 己의十三
○ 八〇 戊의十三

觀戰者談

白六六(子十三)은 黑의東西兩軍을 斷切衝要의 威嚇은 有하나 黑六七(寅十一)로 隱忍自重의 態度를 取함에는 白五〇以下의 一軍이 孤立無援에 陷할가 憂慮되니 此際 白六六으로 丑一一에 黑寅一二白巳一〇等으로 互讓이 得策일까하며 若白丑一一에 黑이 丑一三으로 曲折時는 白은 拔手圖他가 亦無妨아닐까? 白七四(壬一三)은 癸一一로 小緩하야 黑의動靜을 看取할지니 黑이 己一〇等으로 進出할時는 白은 丑一〇으로 孤軍을 連絡하며 黑이 丑一〇에 先攻時는 白은 己一〇으로 黑을挾攻할도 亦均衡의 道가될듯하다 白七八(戊一二)은 丙八로 地盤鞏固가 [illegible]感이有하다

本社主催 將棋名手對局譜(二)

漢先手 李在鳳
楚 金復起

◀十手圖▶

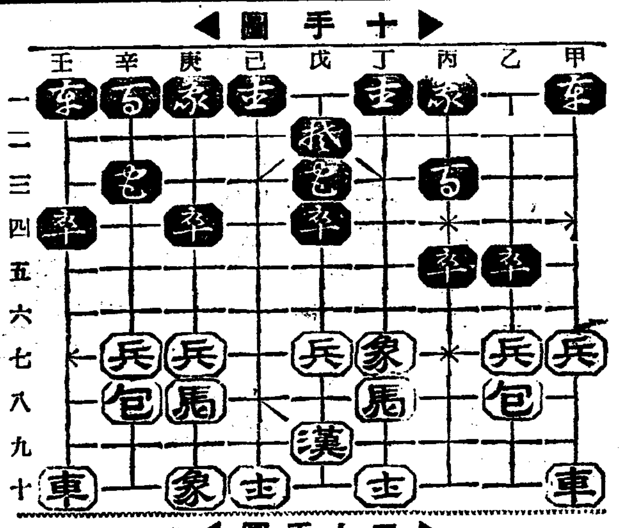

◀二十手圖▶

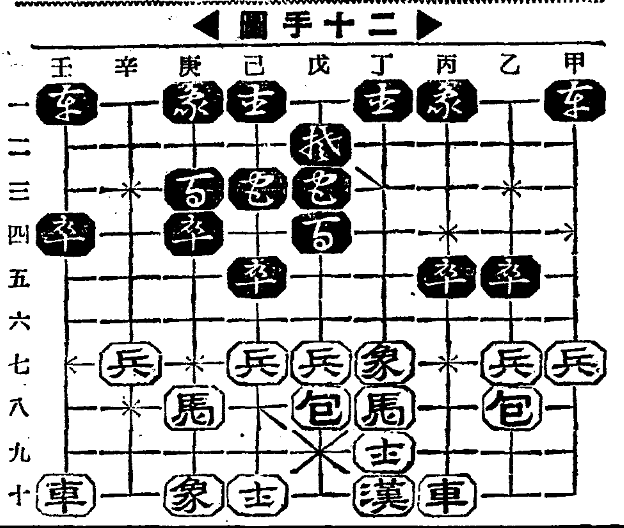

甲十車－丙十
戊四包－己四呼將
辛八包－戊八
丙三卒－戊四
庚七兵－己七

辛二象－庚三
丁十士－丁九
辛三卒－己三
戊九漢－丁十
己四包－己五

崔承喜 渡歐告別舞踊公演

二月二十、二十一兩日間(밤七時)
府民館大講堂에서
會費 二〇〇・一五〇・一〇〇

主催 崔承喜舞踊研究所
後援 朝鮮日報社

살결을살린다

實質最高의クレーム를

퍽도깃븐것은 現代는 누구나 크림의惠澤으로 치운겨울、차듸찬 설거지로 살결이 거친것을 完全히막어、언제나 麗艶하고 어여뿐살결을 만드는幸福한時代이다。그러나 크림도 그

選擇法을 그릇처 不良品을쓰면은 도로혀 살결을 거칠게하고、터지고、버지는原因을 만듬으로 그選擇에는 十二分의 注意를함이 必要하다。거기에는全女性의 살결에 맘먹은대로、親切、良心을다한、實質的으로조흔 レートクレーム를 쓰도록 推奬한다。

어째조흔가? レートクレーム는乳化가完全함으로살결에속시녹아드러 皮膚細胞의 新代謝를 旺盛하게하는 濃度가놉흔고로 살결에 깨끗하게 氣分이조흔 潤澤을줌으로 살결거침을 完全히막고 光澤이잇는柔軟한살결을만드는대에優秀한特長이잇다! 요사이와가티 찬바람이부는때에 살결거치는대 꼭한번 써보십시오!

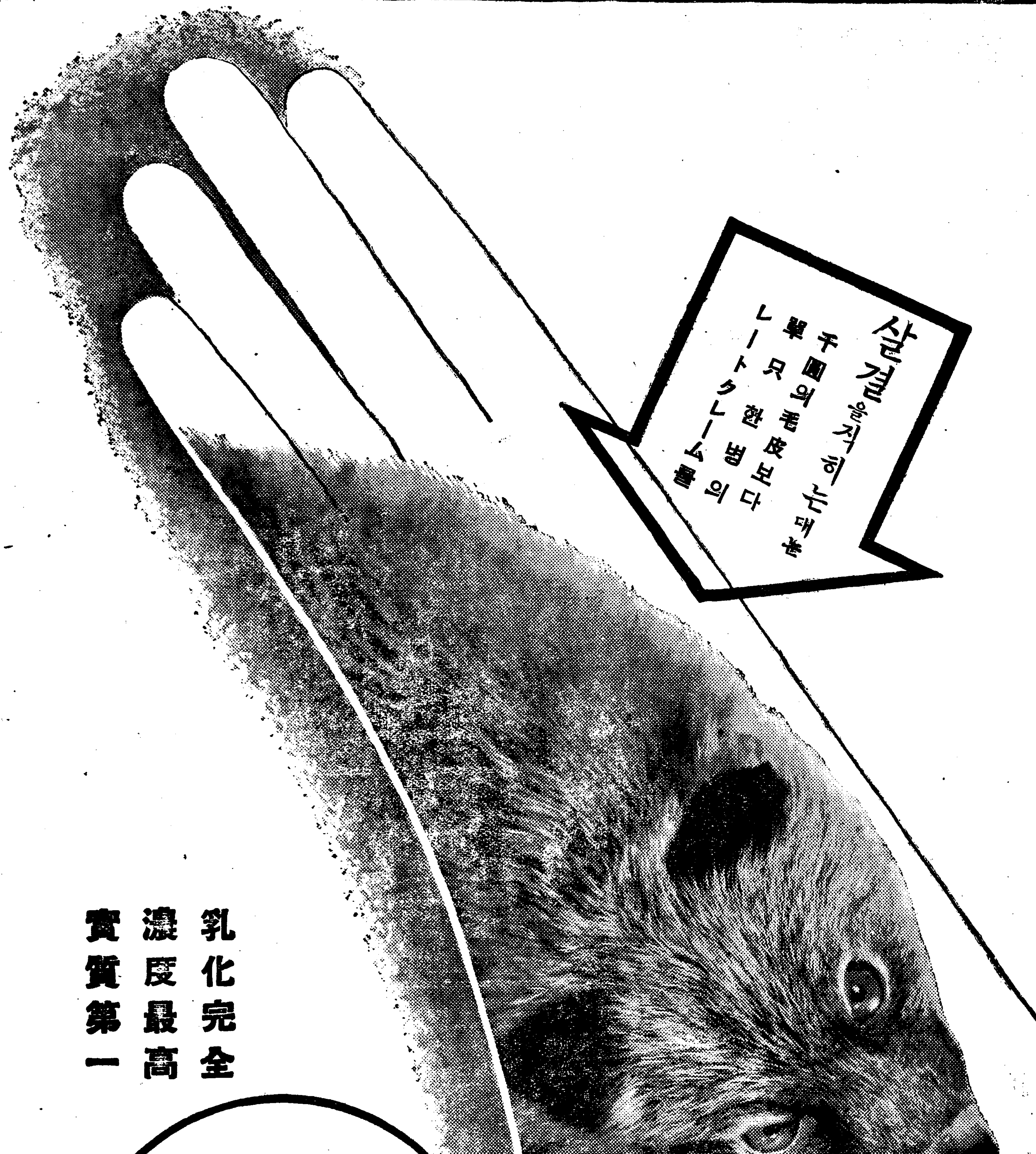

乳化完全
濃度最高
實質第一

大人氣！ 大評判！ 五百萬名總當籤 大懸賞

近應レートクレーム賣參加販賣店에서 問議한후懸賞應募하시오

살결거침을防止！

レートクレーム
레－도구레－무

レート化粧料本舖 株式會社 平尾贊平商店

官紀肅淸"그늘에숨어서

頻發하는 全北長水郡管內 官公吏瀆職事件

【全州】관기숙청을 부르짓고잇는 요지음 전북장수군(長水郡)관내에는 작년십이월이래로 공금에 드러난관공리들의 아름답지못한사실이 두어가지나 탄로되여 일반민간측에서는 낫을 찡그리고 허물을 내놓트게하고잇스니 첫재로는 장수군청 농회(農會)고원이 식산은행전주지점을 상대로 이만여원의 큰돈을 사기해가지고 다라나다가 경의선차속에서 평북이동경찰반에게 들켜 붓잡힌것을비롯해서 현직경관으로 피의자의 부녀에게 추행을하다가 현장에서 본부되는피의자에게 발각되여서 민중이 가장신뢰하고잇는 경찰계에 한커다란 깨끗지못한점을 남겨노흔것과 군관내 번암면장(蟠岩面長)이 천여원의 공금을 가지고 자최를 숨긴지 얼마안되여 또다시 그면사무소 소사가 오백여원의 공금을 가지고 자최를 숨긴 근래에 보기드믄 사건들이 꼬리를 니러나서 일반에게 커다란충동을주고잇다

農會에"保管穀"팔고 殖銀全州支店에서 二萬圓詐取

官公印盜用코 幽靈農會員맨드러 借金手續

遠飛中平北移動警察에

農會雇員의 官公印盜用銀行詐欺事件

전북장수군 농회고원(全北長水郡農會雇員) 송대순(宋大淳)은 가명으로 소화구년칠월에 장수면(長水面)면서기로 채용되자 농회사무를 취급하고잇든중 소화십일년 십일월부터 십이월말까지의 열흘동안에 영터리업는 정경수(丁景洙)오인수(吳仁壽)라는 백사람의 명의로 저리자금차입수속문서를 작성하여 전위명인이 장수군농회에 차입금액에 해당한 나락을 보관한것가티 꾸민후 군농회장(郡農會長)의 일홈으로 부수(附隨)에 대한 관계서류를 위부업시작성하되 직인(職印)을 전부도용하야 누가보든지 차입금서류에 대하야는 불비한점이 업다고할만큼 만드러가지고 작년십이월십일에 식산은행전주지점에 가서 저리자금 차입명의로 이만삼천원을 편취한후 도군장수군농회금고에서는 일주부터 동군청에 제출하여두엇든 삼천원채권한도인 자기의 신원보증서를가지고 그길로 만주방면으로 다러나든길에 작년 십이월 이십팔일에 경의선차속에서 이동경찰에게체포되자 즉시 장수서(長水署)로 호송되야 엄중한 취조를 맛친후 목하전주검사국으로 송국되여잇다 체포당시 회수된금액이 이만일천오백칠십이원 이십팔전으로 그동안 일천사백이십칠원칠십이전을 소비하고 잇섯다는데 그외에도 발각된 소비액이 장수군농회금 이백이십이원십륙전 마 장수면 모모매곡등 일백사십구원구십구전이 발각되엿다고한다

面長「小使」橫領雙奏曲

面長은千餘圓、小使는五百圓各橫領

小使逮捕·面長은自首

面長小使公金橫領事件

면장의 직에 잇스면서 공금을 소비한 사실은 잇섯다할지라도 공금소비、실종사건은 드물게볼만한 사실이 장수군관내에 생겻다. 즉 번암면장(蟠岩面長) 장병조(張炳朝)는 작년가을이래 공금을리용하야 미두에 투족을하엿섯든지 그후 여러번 결손을 보아오다가 필경은 사태가 조치못함을 알자 지난 소화십일년 십이월 이십일에 어데로인지 종적을 감초아 버렷다한다. 그후 면장부에 나타나잇는 소비액이 약일천팔백이십원오십전이나되엿다는데 그후 얼마안되여 동면에 소사로 이십여년이나 근속하고잇든 서일용(徐一用)이가 역시 장수군청에 납부할 임시차입금을 동면에서 군에 납부하라고 내여준 돈 오백여원을 가지고 동면장보다 닷새 나종인 이십오일에 어데로인지 자최를 감추어버렷다。그후 경찰은 각방면으로 전기 두사람을 붓잡고저 각지로 수배선을 느리고잇섯든바 면소사 서일용은 지난일월하순경에 경찰에 체포되고 면장 장병조는 일월하순경찰에 자수하야 두명모두 목하엄중한취조를 밧고잇다고한다

淸州第二普校 裁縫手藝展覽

【淸州】청주제이보통학교에서는 동교강당에서 오는구일동교 아동재봉수예품전람회를 개최하기로 되엿는데 즉매품도 다수잇다하며 도화습자(圖畫習字)등의전람도한다고한다

新里無產兒童 冬期講習盛況

【平壤】노동소경을면하자 배워서 아는것이힘이라는 표어(標語)미테서 본사에서 배급한교재를 중심으로 평남각지에는 글읽는소리가 요란하다

평양부내신리(新里)감리교회에서는 동기아동성경학교(冬期兒童聖經校)라는 명칭하에서 그교회엽청년회주최의강습회를 작년십이월일일부터 개최햇든바 도에주리고 글에주렷든 남녀백사십오명의무산아동이 모혀와서음으로 비반에 난호아 정일형(鄭一亨)목사 최지복(崔志福)김이청(金二淸)량씨외여섯분이 교수의 책임을지고 열심히 가라처 큰수확을어든후 지난달이십륙일수업식(修業式)을거행햇다

密輸防止策으로 職業斡旋을計畫

國側稅關基本調査

【新義州】국경은 어데를물론하고 밀수하는사람이 만흔것이나 특히신의주 안동현과 도문남양사이가제일심하야 세관 관리의일에 두통꺼리로 되어잇다

그리하야 도문세관에서는철교(鐵橋)로 생선 파십 소금등을 밀수하는 부녀자수가 극히만흔것만아니라 이를 방지하는데는 단순히취체방법만으로는철저히 금지할수업스므로 이를근본적으로 방지하자면 밀수자전부의 생활난타개가 필요하므로 우선밀수자에 직업을주는것이 선결문제라하야 최근철교통과밀수상습자를 남녀、년령、국적별과 밀수동기 가정상황등을 교두감시소에서 철저히 조사하야 통계를 작성하야 조선인의 주민보도소(鮮住民保導所)와 협조하야 적당한직업을 알선하리라는바 밀수상습방지책에 가장적당한 방법이라고하야 일반은매우주목한다고한다

鐵道橫斷하라다 七十老人轢死

沙上驛附近에서

【釜山】지난사일 오전열한시오분경 부산진발 구포역(龜浦驛)간 부산기점 십오키로지점을 진행중 지게를진 노인이 철로를 횡단하라다가 차에 치어 즉사하엿는데 통과자에서는 사상역을 통하야 주재소에 급보하야 조사한결과 그는 사상리(沙上里)에 사는 농부로 기차가오는줄모르고 철로를 횡단하다가 그와가티 즉사한것이라한다

情慾의敗北者末路! 守節寡婦가殺人

亡父親戚과의不義씨를나서

【新義州】십칠년동안이나 깨끗이직혀오든 녀자의 생명이라고할수잇는 정조를 일조일석에깨치고 마즈막에는 영아살인죄라는 무서운죄명아래 감옥신세를지게된 당년삼십칠세의 중년나부가잇다——정주군갈산면주학동(定州郡葛山面舟鶴洞)에 사는 김모는 지금부터 십칠년전 리중렬(李重烈)과 결혼하여 살다가 십삼년에 남편과사별하고 아들두명을 다리고 불쌍한처지로 지내온중 소화십년음력삼월경 죽은남편의 친척되는 가튼동리 사는 김리관(金履寬)과 관계를 매저 불의의 사랑을하여오든중 지난달 구일에 계집애를 분만하얏스나 동리사람들 대할면목이 업서서 시형과 공모하고 어린애를 눌러 죽인후 매장을하여달라는 부탁을한 사실이 발각되여 방금정주서에서 취조중이라한다

咸南僻地大雪 交通杜絕

【咸興】지난삼일밤부터의 대설(大雪)로인하야 함남벽지일대는 모두 적설(積雪)이되여 곳곳에 교통이 두절되야 교통선상에 대이상을 이르키고잇다 두절된 주요로선은 봉두리(鳳頭里)혜산(惠山)간 신파(新坡)봉두리(鳳頭里)신갈파간의 정기자동차는 방금부민들을 총동원시켜 제설에 노력중이라고 한다 이외에 원산(元山)양덕(陽德)간의 이동도로도 마식령(馬息嶺)의 적설로인하야 사일오후 일몰시경부터는 완전히 교통이 끈허젓다

제일심한곳은 봉두리(鳳頭里)에 사간의 갑평령(甲坪嶺)으로서 적설이넉자이상으로서 봉두리(鳳頭里)까지 길혜선(吉惠線)을 타고온 사람들은 모두봉두리(鳳頭里)에서 머물고잇다고한다

大邱飛行場中心 各地航空料金

【大邱】대구비행장은 이월일일부터 영업을개시한이래로 일본항공수송회사(日本空輸會社)의 매일동경행(東京行)대련행(大連行)이 오전열한시사십오분에 발착하는바 첫날부터 오일까지 대구에서 탑승자가 네명에나달하엿는데 대구에서 각지까지의 료금은 다음과갓다고한다

京城…十六圓 釜山……六圓 平壤…二九圓 蔚山…二四圓 新義州四一圓 大阪…五九圓 大連…六一圓 名古屋六九圓 奉天…五八圓 東京…八三圓 新京…七八圓 臺北…三四圓 하루빈…九七圓 지지하루…一一九圓

地方人事

▲金浩潤氏(醴泉郡守)新任人事次本社來訪 ▲車化善氏(醴泉郡守)新任人事次本報醴泉支局來訪 ▲朴舞貞氏(大田府財務課長)新任人事次本報大田支局來訪 ▲有吉虎之助氏(金海郡內務主任)榮轉人事次本報金海支局來訪 ▲金應根氏(慶南道議)金海邑榮轉人事次 同上

海州倉荷證券僞造事件 全部體刑을求刑

最高三年으로最低八個月까지 言渡는來十二日

【海州】기보=운송회사와 정미업자가 결탁하야 터문이도업는 허위창하증권(倉荷證券)을 발행하야 은행(銀行)기타 금융단체로부터 사십만원의 부정대출을 바더소비한 창하증권위조사기(倉荷證券僞造詐欺) 사건의 관게피고 해주운수회사전무 구보자량(久保孜良)등 열한명에대한 제사회속행공판은 지난이월오일오전열한시부터 해주법원형사법정에서 이집원(伊集院)재판장주심 박(朴)이천(二川) 두판사의배석과 중촌(中村)검사의 관여미테 개정되엿다

지난 제삼회공판으로 사실심리는 끗낫슴으로 개정벽두 립회검사로부터「법률이업시 창하증권(倉荷證券)을 발행하엿스므로 틀림업는 공권(空券)이다」라는 론거를 중심으로하야 약한시간반에 걸처서 준렬한 론고와 동시 다음과가튼 구형을하자 뒤이어 심(沈)、리(李)、등전(藤田)등 세변호사의 장황한 변론이 잇슨다음 오후 네시경 폐정하엿는데 판결언도는 오는 십이일이라한다

▲被告名

▲久保孜良 懲役三年 ▲崔壽萬 同二年六個月 ▲崔善河 同二年 ▲金麟鉉 同上 ▲李章勳 同上 ▲金應柱 同上 ▲崔承泰 同上 ▲田中正雄 同一年 ▲崔元英 同上 ▲朴貞淳 同八個月 ▲金忠鉉 同上

蚊帳갑때문에 告訴맛난面長

【木浦】모기장(蚊帳)의 동신판매를하는 내량시중원구 주식회사춘일옥(奈良市中院區株式會社春日屋)에서는 요지음 군내모면장(面長)을 상대로 목포서에 고소를 제기하엿다는바 고소의 리유를 들으면 동면장은 전기상점으로 작년오월에 모기장다섯틀을 주문하여 가지고는그대금 이십칠원칠십전을 오개월간불입하지안코잇다는것이다

鑛穴이崩壞돼 三名死傷

鑛主即死、人夫二名重輕傷

【安岳】평남대동군룡악면상차리 청룡광산(靑龍鑛山)에서는 지난오일오전두시경에 광구가 갑작이 문어지면서 동구내에잇든 광주 삼영덕차랑(森永德次郞)씨와 인부두명이 파무치여 일대소동을 일으켯다는바 급히 손을 써서 자동차로 평양도립의원까지 옴겻스나 도중에서 광주 삼영씨는 그만절명되고 인부 한명은 생명이 위독 이외한명은 중상을 바덧다 한다

술에죄잇다! 廿錢때문에殺人

酒代로말성된慘劇

【元山】돈이십전이 말성되여 살인한사건——문천군문천면룡정리(文川郡文川面龍井里)황도채(黃道採)는 동군동면주교리(舟橋里)에서 음식점하는손기범(孫基範)에게서 압머리를 어더마즌것이 원인이되여 지난이일오후 열시경 죽엇는데 지난삼일 원산검사국지휘로 원산고려병원 외과의사 최재성(崔載誠)씨는 문천에급행하야 시체를해부하고 도라왓다 그런데 원인은 돈이십전때문으로 그원인을 알아보면 지난이십칠일 새벽세시경 전기황도채는 술먹으러 손기범의 음식점에가서 술을 먹엇스나 이십전어치밧게 안먹엇다고하야 황도채는 손의안면을 따려섯는데 이에손기범은 울분을 참다못하야 변소깐에잇는 부삽으로 황의압머리를 나려갈겻든것이 원인이되여 마침내일주일만에 죽은것이라하야 문천서(文川署)에서는 방금가해자를 인치하고 엄중취조중이다

全州川堤防工事 今月末에入札

【全州】전주천 재해복구공사의 설계는 이지음 끗이 낫슴으로 이월하순경 도회계과에서 입찰에부치리라는데 공사설계의 개요는 다음과갓다고 한다

▲全州川左岸師範學校東方(錦町端)부터 新大宮里까지(山町方面)堤防을 約二十五米後退하고 堤防의高는 約一米를 置高하기로한다하며 전기의공사의 준공은 금년팔월말일까지되리라고 전한다

龜城의殺人事件 容疑者를逮捕

【新市】기보=일월이십팔일귀성군사기면왕당동(龜城郡沙器面旺堂洞)에 살인강도사건이 발생되자 귀성경찰서에서는 림(林)사법주임이 다수경관을 인솔하고 신시주재소에출장하야 신시 주재소와 협력한 결과 사오일간 활동을 하든바 사사인의 유력한 혐의자를 체포하야 방금엄중한취조중이라는데 수사대는 지난사일에 서로도라갓다한다

"被疑者"라憑藉코 良家女에醜行强要

發覺되여免職拘引

現職警官瀆職事件

【全州】전북장수군산서면주재소(全北長水郡山西面駐在所)수석순사부장 송본(松本)모는 동면에사는 김모의처 리성녀(李姓女)를 모혐의가잇다하고 동주재소에 호출하야 송본부장이 직접취조하든바 송본은 리성녀를 주재소에 련접하여잇는 자기사택으로다리고가서 가진수단으로 추행을요구하든차에 이를알게된 본부김모는 분함을참지못하야 즉시 검사국에 고소준비중인데 이것을 알게된 송본부장은 지난일월 중계면직의 행정처분을 당하고말엇다 동부장은 일측이 농촌 진흥등에 전조선적으로 추상된 인물로서 전기와가튼행동이 잇슴으로써 감독당국에서도 이문제로인하야 악영향이 밋치지나아니할가해서 매우머리를 압코잇는중인데 지난달이십구일에 전주지방법원남원검사분국(南原檢事分局) 령목(鈴木)검사의 구인장으로 목하남원경찰서류치장에 유치 취조중이라고한다.

"不祥事頻發은 아프론注意"

古市內務部長談

「이번 장수군관내에서관공리의부정사실이 계속해서잇게된것은 매우유감으로 생각하는바이다 감독당국의 끈힘업는 감독이잇슴에도 불구하고 이런문제가 발생케되는것은 실로 무어라고 말키어려우나 아프로 각별한감독상주의를하겟다」

牧丹峰公園 施設全部一新

【平壤】평양부에서는 모란봉(牧丹峰)공원을 금년부터 더욱명랑한 공원을 만들기위하여 평양부에서는 공원으로서 가저야할필요한시설을 하기로되여 각방면으로 연구를 해오든바 금년도에는 유람도로를 포장하는외에 공동변소를 풍치를 해하지안는장소에 이전하고 다시공원계원숙직소(宿直所)를 설치하여 공원을 보호하는일방 안내도하기로되며 면목일신을 도모해서 유람자에게 호감을 가지도록만들터이라한다

龜蓮里서도夜學 金斗弼氏指導로

【沙里院】재령군은룡면구련리(載寧郡銀龍面龜蓮里)군산동(君山洞)사는 김두필(金斗弼)씨는 문맹퇴치의 의도에서 동내청년십오명을 모아노코 매일밤 국어、산술、수신 세가지를 열심교수시키는데 일반은 씨의 열성을감사한다고한다

釜山公會堂新築

工費三十萬圓으로 十二年부터三個年繼續

【釜山】부산공회당(公會堂)은협소할뿐만아니라 장소가 역전잡답한곳이여서 소음이격심하는등으로 일반부민들은적당한지점에 현재의 약배가량되는 공회당을 건축하라고 여론이 자자하얏는데 부당국에서도 그의필요를 인정하고 소화십이년도부터 삼개년계속사업으로총공비 삼십만원을 투입하야 내용외관(外觀)에다 대도시의 공회당에 손색이업슬만치 건축코자 방금준비중이라는데 그내용의대강을보건대 철근콩크리트 오층의근대식건물을 건축하야 약이천여명을 수용할 대홀과 사무실 오락실 식당등부속실들을 포함하야 부지는약오천평가량될것인데 장소는 부산의 중앙인 영주정(瀛州町)부근 대교통(大橋通)방면이 가장유력시되고잇다한다

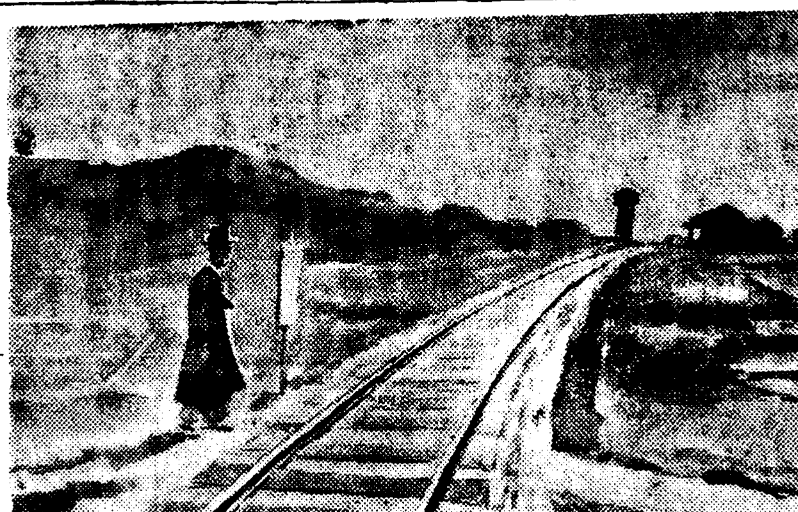

그의自敍傳 【47】

長篇小說 長白山人 作 熊超 畫

방랑의 길 (一)

내가 어떻게하고 집을 떠날때에 내몸에 지닌것은 오직 입은옷 한벌과 겨우 국경을 넘을만한 돈이 든 돈지갑 하나뿐이엇다。나는 두벌 옷도 가지지아니하엿다。집을 떠날때에서 새옷을 갈아입는것도 아니엇다。나는 함아,

「지금 나는 떠나온」

할 용기가 없어서 안해에는 아무 말도 아니하고 산보나 나가는 모양으로 집을 나선것이엇다。

때는 놋은 가을이엇다。K학교를 에워싼 포플라 입사귀들이 누렁게 황이 들어서 바람에 펄펄 날리고 잇엇다。나는 학교에 와서 직원들과 학생들과 만나는대로 인사를 하고 산보가는 행색으로 정거장으로 나갓다。

정거장은 K학교에서 십리나되엇다。고개 하나 넘어서 산모퉁이를 돌아서면 조그마한 K역이다。나는 고개에 올라서서 학교를 바라보고 나루하엿다。학교와 학생들이 그렇게도 그리웟다。나를 미워하는 K장로나 M교사까지도 다 그리웟다。그들이 만일 이 고개에 나타난다하면 나는 정녕 그들을 안고 울엇슬것이다。학교는 내 유일한 집이요 학생들은 내 애인이엇다。나는 이 세상에 이밖에 정들인 곳이 없는것이다。술도 담배도 다 끊고 가정의 향락도 없는 나는 학생들을 바라보고 가르치는것으로 유일한 낙을 삼앗던것이다。학교건물의 어느 기둥에는 내 손이 아니 닿앗을까。저 낙엽이 지는 어느 포풀라는 내가 그 생일과 자라나는 양을 모르는것이 잇을까。눈물 어린 내 눈에는 학생들이 운동장에서 뛰놀고잇는것이 보엿다。얼굴은 아니 보이지마는 그 동작으로 보아서 어느것은 누구 어느것은 누구라고 일일이 지적할수가 잇엇다。그들은 대개 십 삼사세적에 만나서 십칠팔세까지 길러낸 내 학생들이 아니냐。나는 그들의 얼굴에 어디 그미가 잇고 어디 여드름이 잇는것까지도 아는터이 아니냐。그들의 성품이 누구는 누긋하고 누구는 괄괄하고 누구는 혜식고 누구는 다부지고——무엇은 내가 모르는것이 잇느냐。나는 참지못하야 눈물을 뿌리면서 정거장 쪽을 향하고 다름질 첫다。만일 조금만 마음을 느꾸엇더면 나는 학교로 달아들어가고 말앗을것이다。

이다。내 정성은 굳엇다。나는 차를 탓다。차는 K학교를 바라보는데로 달리게되엇기때문에 나는 한번더 창자를 돌지아니할수 없엇다。

첫 정거장에 다달을때에 나는 여기서 내려서 다시 K학교로 가서 하룻밤만 학교에서 자고 떠나던 말을 한뒤에 학생들과 이야기나 하고 떠날가 하는 생각이 간절하엿다。그러나 꼭 참앗다。

내가 학교와 학생에게서 점점 멀어가거니 하면 나는 견딜수가 없엇다。자식떼어두고 죽어가는 어미의 마음이 이러할가。발자욱에 피가 고인다는것이 이런생각을 두고 이른 말일가。나는 몸과 마음을 둘 곳을 몰랏다。

마침내 나는 세재 정거장에서 나렷다。여기서 학교까지는 육칠십리나 된다。그리고 내일 아침이 아니면 K방면으로 가는 차는없다。그 때에는 지금 모양으로 열차가 하로에 여러번 잇는것이 아니라 하로 이삼차밖에는 없엇던것이다。나는 도저히 내일까지 차를 기다릴수가 없엇다。나는 떡을 사서 들고 걷기를 시작하엿다。때는 석양도 지나고 거의 황혼이엇다。내 발에는 날개가 돋힌듯이 걸음이 빨랏다。그 캄캄한 밤ㅅ길을 다섯시간남짓하게 걸어서 장정이 다되기 전에 K학교에 다달앗다。기숙사 각방에는 불이 꺼지고 마당에 선 장명등만이 빤하게 켜 잇엇다。

나는 발자욱소리 안나게 기숙사 방방 문 앞으로 다니면서 그 방속에서 자고 잇는 학생들을 생각하엿다。어느 방에는 누구누구、누구는 아랫목에서、누구는 웃목에서 누구는 가운데서 자는것을 나는 다 안다。그들을 생각할 때에 나는 그립고 정다운 마음이 북바쳐오름을 금할수없엇다。나는 방방 앞에서 학생의 이름을 하나씩 하나씩 들어서 정성것 기도를 올렷다。그러할수록 그들에게 대한 나의 그리움은 더욱 간절하엿다。

나는 방문을 열고 그들의 얼굴을 보고 싶엇다。그러나 나는 그일은 차마하지 아니하엿고 예전에 날마다 하던 모양으로 방 아궁이(기숙사는 옛날조선식 건물이어서 방이 마루 밑에 잇엇다)들을 돌아보고 어린 학생들이 벗어던진 신발들을 바로놓아주엇다。

好職業 自宅に於て上手に出來る 遠近男女 自宅ニ於テ機械ヲ使用シテ 博文社 大和生駒町

東京特許農機製作所 新型大發明 大九農機具製作所

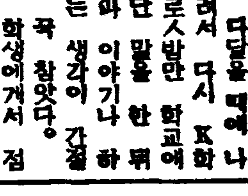

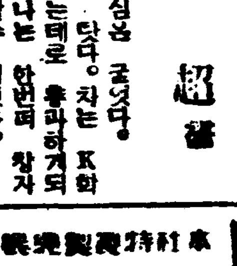

分讓 果樹苗木 京城府外 久次米園藝場

舊年末粗品附大賣出 옷감 韓靑商會 京城桂洞町 電光一三九九番

恩給 最大長期分立替 取扱의迅速과信用 乞照會 京城府授恩町一六○ 鄭商會

朝報案內

이은자리업는軍手製造家募集 軍手製造는이은자리업는軍手래야만한다 製造簡單能率增進、收入多大希望者는說明書進呈 京城府西大門町一ノ八四 常盤商會京城支店

光成高等普通學校生徒募集 第一學年約百名、出願期日 三月五日까지 試驗期日 三月十九日부터 三月二十五日까지 (平壤府景昌里)

京城保育學校生徒募集 第一學年五○名 出願 三月二十日까지 試驗 四月二日 詳細要問本校 京城府清進町一八八

道內唯一 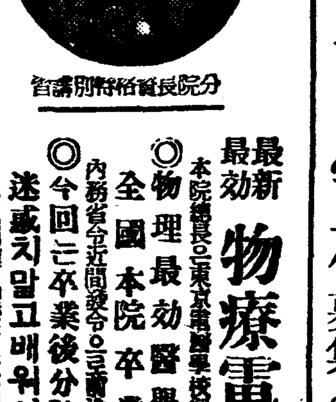 分院長資格特別講習

最新最效 物療電醫責任養成 本院總長은東京電醫學校開校 ◎物理最效醫學全科를短期卒業 全國本院卒業自由開院安心 內務省令近間發令으로電醫資格有望 ◎今回는卒業後分院長이되는特典이잇슴 迷惑치말고배워서生涯成功의길을速히하라 朝鮮高等電醫總本院

高級 アイスケーキ 機械 돈버리의王 夏의利益五千圓 其他各種 冷凍機特價販賣。豫約開始 代理店。特約店 外交員募集。釜山府大廳町 型錄進呈。製造營業秘法傳授 朝鮮冷凍工業所 電話五六一番

一、第一學年約五十名 一、出願期限三月十二日까지 一、試驗期日三月十六、十七、十八日 朝鮮總督指定 貞信女學校生徒募集 京城蓮池町一三六 電光一一六一

軍手의製造 昭和十一年式大發明特許 감친자리업는軍手製造機械 本社大阪市 阿倍商會京城支店 京城府西大門町一丁目 電話本局六七一番

佛米英日五ケ國特許 器械鍼療法 講習會開講 奧村療法學院 大阪市西區江戶堀下通五丁目 電話土佐堀三八四三番

著名藥謝禮廣告 本人이一女息을生產後子宮病으로 婦人百病丸及二番調經丸을服用하고 因이胞胎되야 玉童子를順產하얏기에紙上으로感謝를表하나이다 馬山府萬町 沈鳳仙 馬山府俵町 一蒼堂藥房貴中

開運의好機는只今! 名觀相家 聖龍先生의判斷은如神 京城相學院長 聖龍先生은科學的관상학의大家로서 大好評을博하는 관상계의 권위임니다

[성룡선생]

京城相學院 京城太平通一丁目三○六(南大門과大漢門의中間電車通り)

◎藥効斷然第一◎ 中將湯 淸導補腎丸 本劑는中將湯主人의四十年間을苦心硏究하야 東亞公司藥品部

全朝鮮耕地調査 賣買價格과 收益 ⑥

五、管理費

가、百坪當管理費

地目	品等	最高		最低		平均
畓	上	慶源	一·三	雄基	一九	一·吾
	中	鍾城	一·夫	雄基	一·言	一·夫
	下	慶水	一·夫	鍾城	一·言	一·言
田	上	慶水	一·夫	義州	一·二	一·言
	中	慶水	一·言	寧邊	一·罕	一·言
	下	慶水	一·言	淸津	一·呈	一·呈

나、前回調査와比較

年度	畓 上	畓 中	畓 下	田 上	田 中	田 下
昭和三年	一·四二	一·三〇	一·八	一·八	一·三	〇·七
同四年	一·四一	一·八	一·二	一·六	一·一	〇·五
同五年	一·三八	一·六	一·四	一·四	〇·九	〇·四
同六年	一·二七	一·一	一·一	一·一	〇·七	〇·四
同七年	一·二二	一·九	一·三	一·三	〇·八	〇·四
同八年	一·三三	一·二	一·五	一·三	〇·八	〇·四
同九年	一·三六	一·三	一·五	一·五	〇·九	〇·六
同十年	一·四六	一·五	一·〇	一·八	〇·三	〇·七
同十一年	一·五四	一·三八	一·三	一·二〇	〇·二	〇·一
增減 實數	+〇·〇八	+〇·〇六	+〇·〇三	+〇·〇二	+〇·〇二	+〇·〇一
比較 比率	一〇六%	一〇六%	一〇六%	一〇二%	一〇二%	一〇六%

即이에依하면 本年度는 前年에 比하야 畓田共히 一割二分乃至一割八分의 增加인데 朝鮮에서는 管理費의 大部分이 徵收되는 現物로써 支拂되는 關係上 穀價의 騰貴에 依하야 換算金

다、地方別比較

地方	畓 上	畓 中	畓 下	田 上	田 中	田 下
南部	一·釜	一·吾	一·言	一·言	〇·夬	〇·夬
中部	一·釜	一·吾	一·言	一·言	〇·夬	〇·夬
西部	一·夬	一·吾	一·言	一·言	〇·夬	〇·夬
北部	一·釜	一·夬	一·言	一·言	〇·夬	〇·夬

라、小作料換算金額에對한管理費比率

小作料換算金額에對한 管理費比率을 地方別、年度別로 比較하면 左表와갓다

地方	畓 小作料換算額	畓 管理費	畓 比率	田 小作料換算額	田 管理費	田 比率
南部	[illegible]	[illegible]	[illegible]	[illegible]	[illegible]	[illegible]
中部	[illegible]	[illegible]	[illegible]	[illegible]	[illegible]	[illegible]
西部	[illegible]	[illegible]	[illegible]	[illegible]	[illegible]	[illegible]
北部	[illegible]	[illegible]	[illegible]	[illegible]	[illegible]	[illegible]
平均	[illegible]	[illegible]	[illegible]	[illegible]	[illegible]	[illegible]

年度	畓 小作料換算額	畓 管理費	畓 比率	田 小作料換算額	田 管理費	田 比率
昭和三年	[illegible]	[illegible]	[illegible]	[illegible]	[illegible]	[illegible]
同四年	[illegible]	[illegible]	[illegible]	[illegible]	[illegible]	[illegible]
同五年	[illegible]	[illegible]	[illegible]	[illegible]	[illegible]	[illegible]
同六年	[illegible]	[illegible]	[illegible]	[illegible]	[illegible]	[illegible]
同七年	[illegible]	[illegible]	[illegible]	[illegible]	[illegible]	[illegible]
同八年	[illegible]	[illegible]	[illegible]	[illegible]	[illegible]	[illegible]
同九年	[illegible]	[illegible]	[illegible]	[illegible]	[illegible]	[illegible]
同十年	[illegible]	[illegible]	[illegible]	[illegible]	[illegible]	[illegible]
同十一年	[illegible]	[illegible]	[illegible]	[illegible]	[illegible]	[illegible]

舊正換金急으로 產地出廻增加

때마침 藏相의 高物價抑制聲明

絕對賣惜든 態度一變

日本內地米豐作、朝鮮大凶作이란 米穀事情에 잇서서 朝鮮內產地農家는 日本內地는 大豐이지만 物價高大勢와 朝鮮米凶作의 關係로 絕對賣惜을 固執하야오더니 舊正이 臨迫하야 換金이 急한 際에 結城藏相의 高物價를 抑制하리라는 聲明이 잇서 一般米界는 賣惜든 態度를 一變하야 產地出廻가 相當해지고 期正米市勢도 反落에 들어가 最近高價에서 近百丁이 떠러지엇다 한다

局鐵一月業績 百三萬圓增收

一月中의 鐵道局 運輸收入은 五百三十一萬四千三百二十三圓으로 前年同期에 比하야 百三萬一千七百三十九圓의 增加를 示하엿스니 一日 每粁當 收入은 四十九圓九十四錢으로 前年同期에 比하야 五圓十六錢의 增收이다。

旅客乘車人員은 二百八十二萬六千三百二十人이며 收入은 二百五十四萬七千九百八十三圓인데 前年同期에 比하야 人員은 三十六萬三千七百十八人、收入은 三十五萬二千八圓이 增加하엿다。貨物發送噸數는 七十四萬六千百八十一噸이며 收入은 二百七十六萬六千三百四十圓으로 前年同期에 比하야 噸數는 十三萬九千四百十五噸 收入은 六十七萬九千六百五十九圓이 增加하엿다

그러고 本年度(昭和十一年度)의 累計는 人員二千六百五十九萬八千七百三十二人 收入은 二千三百九十二萬九千九百七十五圓 貨物發送噸數는 六百九十四萬八千百七十四噸 收入은 二千四百五十八萬九千六百二十一圓으로 收入合計는 四千八百五十一萬九千五百九十六圓으로되야 一日平均每粁當收入은 四十六圓十七錢으로 前年同期에 比하야 每粁當一圓九十二錢의 增加이라한다

川口製鐵會社創立

日本高周波重工業專務 高橋省三氏를中心으로 創立計畫中이던 川口製鐵株式會社는 三日創立總會를終了하얏다 資本金은 五十萬圓全額拂込으로 同社는 利原鐵山으로부터 原鑛을求하야 川口市의 鑄物工場에 銑鐵을 供給할目的으로써 開鐵製鍊을하리라한다

朝銀支店網擴充

永登浦、咸興이 候補地이나 當局은 新設不歡迎

朝鮮銀行에는 目下永登浦及咸興으로부터 支店設置의 要請을 受코잇는데 朝銀으로서는 永登浦支店이 有望한 可能性이 잇다하야 研究中이오 咸興은 永登浦가 決定된後에 研究할 方針이라 한다 그러나 總督府가 支店의 新設을 그리 歡迎치안는 모양이므로 萬若 支店을 設置하드래도 相當한 時日을 要하리라한다。

咸南合電配電擴大

元山에 本社를둔 咸南合同電氣株式會社에서는 今般咸南高原郡水洞面及山谷面所在의 住友合資會社의 經營인 高原鑛山에 電力約百키로와트를 供給하기로 하엿슴으로 同社에서는 이를 機會로하야 同面을 供給區域에 編入키로되엿다。또同社에서는 永興郡億岐面도 營業區域에 編入하야 우선電燈約八十燈及 小口動力約六十馬力을 供給하기로되엿는바 今年八月頃에는 點燈을 開始할豫定이라고한다

東西對外爲替

▲東京

	賣	買
對米	二八弗一六分七	二八弗一六分九
對英	一志二片三二分三	一志二片三一分一

▲大阪

	賣	買
對米	二八弗一六分七	二八弗一六分九
對英	一志二片三二分三	一志二片三一分一

生產活動旺盛

軍需工業의 本格化한 現在 軍需工業을 中心으로 한 生產活動이 盛行케될것은 當然한데 軍需工業만에 止치안코 一般化한것이 相當히 注目되어 昨年의 指數的 推移를 보드래도 如左하다(三菱調查、十二月四日)

十年十一月	一七八·三	十一年六月	一七一·九
十一年一月	一六一·二	七月	一七七·八
二月	一六一·八	八月	一八一·一
三月	一七五·一	九月	一八〇·八
四月	一六八·八	十月	一八九·一
五月	一七六·一	十一月	一九四·七

昨年十一月에는 一九四·七로 九月以內上向이오 顯著한 增加엇다。前年同月에 比하면 九分以上의 增加로서 充分히 時代의 色彩를 示한바 이것을 商品別로보면 一層이 傾向이 보인다 即左의指數와가티

	十一年十一月	前年同月
生絲	一三〇·〇	一一六·五
綿絲	一五一·〇	一四〇·三
絹織物	一三一·七	一〇六·三
綿織物	一四三·三	一四一·八
苛性曹達	三六一·四	三一九·八
硫安	二〇六·〇	二三〇·七
銅	一三三·五	一二〇·五
銑鐵	一二六·〇	一二四·〇
鋼材	一三五·二·九	一二八·九·二
石炭	一二七·〇	一二〇·九

鋼材가 前年同月에 比하야 二割八分、銅의 一割로 各增加한 時에 生絲、綿絲、絹織物等纖維工業方面도 亦是活潑한 動態를 示한 外에 全般的으로 旺盛한 生產活動을 보이기에 至한바 今後積極政策遂行不可避의 情勢下에 一層拍車를 加케되리라한다

經濟界消息

○會文炭鑛搬出軌道設置=東拓系의會文炭鑛은 本年부터 朝窒의石炭工業永安工場에 石炭液化用으로 十萬噸의 納入契約을 締結하얏는데 現在의 同鑛으로부터 搬出設備로는不足함으로 山元으로부터 會文驛에 軌道敷設計畫을進行하고 近間着手케되엇는바 이資金十數萬圓은 東拓으로부터 融通케되엇다고

寸鐵

○內、外油를 어울러드려 가는모양

○外油側은 外交交涉까지 하리라고

○朝石의 配給網不足을 떠드는데 今後業績如何

○濟州島開發은 南鮮產業開發第一步의 具體化라고

○島民들이 잘살도록 해주시오

今日財界大勢

◆米 (單位錢)

	今日	比前日
仁川期米先限	[illegible]	[illegible]
大阪期米先限	[illegible]	[illegible]
仁川正米三等米百키로	[illegible]	[illegible]
京城一等白米	[illegible]	[illegible]
正租(仁川)一等	[illegible]	[illegible]
一斤三等	[illegible]	[illegible]
고무신A	[illegible]	[illegible]

◆株 (單位錢)

	今日	比前日
朝取	[illegible]	[illegible]
東新	[illegible]	[illegible]
日產	[illegible]	[illegible]
◆商品(先限單位錢)		
大阪綿絲	[illegible]	[illegible]
大阪人絹	[illegible]	[illegible]
大阪棉花	[illegible]	[illegible]
大阪砂糖	[illegible]	[illegible]

朝鮮石油의 配給網貧弱

需要家側에서 非難

當局과 朝石의 言明에 不拘하고 石油配定變更의 結果는 統制의 矛盾을 示하야 現實的으로 需要家方面에서는 統制의 破壞하는 狀況인데 同問題를 圍繞코 需要家方面에서는 殖產當局의 監督不徹底에 對하야 批難한다

即朝鮮石油에 對하야 配定量을 增加케함은 國策事業인以上 需要家의 云云할 問題가 아니나 配定을 增加케한 以上 當然히 當局으로서는 油類配給에 對하야 需要家에 不便을 주지 안토록 施設함이 至當하다

그런데 現在의 朝石의 配給은 各主要地의 在庫、各道別의 特約店等을 보드라도 자못貧弱하야 地方都市에서 더욱그러라 이것은 큰配定을 與하면서 當局의 怠慢이라할수잇다 配定의 增大에 不拘코 朝石系의 各地在庫와 配給網의 不足은 事實로서 이批難의 擴大는 注目된다 한다

石油配給無慮! ◇……木村朝石專務談

朝鮮石油專務 木村義雄氏는 近日 入京하야 朝鮮內의 石油界諸問題에 關하야 左와如히말한다

過般의 石油配當에서도 既存內外油各社의 既得數量이 減少되엿는데 그는朝窒의 液化油때문으로 當社의 增大는아니다 既存各社의 減少에伴한 配給不圓滑이 念慮되는 모양인데 當社에서는 極力스톡의 增大를 圖하야 各地에도 配給網을 擴大하고 잇슴으로 不圓滑을 招來할 念慮는 업다 工場은 目下 全能力運轉을 行하고 잇는데 탕크船이 不足하야 外國船을 利用하지 안으면 안되게 되야 五割가량 노픈原油를 使用하고잇슴으로 採算은 相當히 窮屈하다 朝鮮內의 市價混亂에 잇서서는 協定其他의 方法도 考慮 안함은 아니나 感情으로 進行되지못하고 困難한 狀態이다 그러나 石油關稅引上이 今議會에 提出될은 確實한일인것갓다

滿洲의 朝銀券回收

一月中에 六百萬圓!

朝銀의 滿洲國內支店의 滿洲興業銀行委讓에 依한 朝銀券의滿洲國으로부터의 撤收狀況은 朝銀券의 發行高上에 나타나지안코 昨今一億八千萬圓前後로 大體前年과 그리大差가업는터이나 朝銀은 滿洲의 朝銀券의回收事務를 滿洲中央銀行에 委託하고잇서 그結果에依하면 一月中의 回收는 大體六百萬圓으로보고잇다 滿洲中央銀行券의 發行高는 二月一日現在로 一億三千七百萬圓으로 前年同期에 比하면 約六千萬의 大膨脹이오 그만콤 滿洲國幣의流通이 普及된 것을 示하는바 그中에는 朝銀券의 回收에 依한 增加도 一因이되엇다 한다

商議官設置와 小口混載制要望

◇……貿易協會陳情

朝鮮貿易協會에서는 既報와가티 滿洲國 商務官辦公處設置를 總督府에 小口混載車扱制度設置를 滿鐵에 五日附로써 要望하얏는데 其理由는 如左하다한다

▲滿洲國商務官辦公署設置要望 滿洲國成立以來 朝滿關係는 密接하고 特히 兩者間의 商取引은 急激한 進展을 보는中으로 昭和十一年의 貿易額은 實로 一億三千百四十八萬餘圓에 達하얏스며 今後去益激增할 趨勢임으로 相互連絡上 不便한 때문에 日本內地同樣으로 朝鮮內의 樞要地에 滿洲國商務官辦公署를 設置하고 朝滿經濟의 緊急連絡、貿易의 圓滑한 助長伸展에 資하라

▲小口混載車扱制度設置要望 昨年十二月一日부터 滿洲國의 保稅制度가 實施된結果 從來 國境에서 滿洲國輸入通關을 要한 貨物中 奉天、新京、哈爾賓向貨物은 到着地까지 保稅輸送케되어 日本內地 朝鮮 滿洲連絡輸送上 多大한 利便을 蒙케되는데 貴社線及 滿洲國鐵은 小口混載車扱의 制度가업슴으로 効果를 發揮치못하는 感이잇다 朝鮮鐵道局에서는 現在梅田發安東行 貨物에對하야 小口混載車扱을 認하나 貴社線은 이것을認치안음으로 此等貨物은 總히安東까지로하고 安東으로부터 다시輸送하는 結果保稅制度에依한 恩澤을 享受할수업스니 制度를 設置하라

朝銀定時總會

朝銀定時總會=朝鮮銀行에서는 二十三日午前十時부터 定時總會를開할터인데 當期決算案外에 監事小島誠氏의 任期滿了에伴한 改選의件을 附議할터이며 配當은 四分据置로內定하얏다한다

新義州支店五日開業

朝銀의 新義州支店은 五日開業하얏는데 大塚理事가 五日京城發 同地에出張하야 六日官民多數를 招請하야 披露宴을 開하리라하며 大塚理事는 平壤、鎭南浦를 視察하리라고

滿洲의 特產出廻

二百三十萬噸

【新京發商通】昨特產年度(康德二年十月부터 同三年九月까지)의 北滿特產出廻와 汽車輸送은 水禍와 貨車配車讓渡에 依하야 未曾有의 混亂을 惹起하고 여러가지 問題를 起하얏는데 同年度의 北滿各鐵道沿線의 特產發送高는 合計約二百三十六萬二千噸으로서 其中 大豆는 約百三十四萬七千噸 其他雜穀約四十三萬七千噸 小麥約五十三萬八千噸을 示하얏스며 總發送量에 對하야 大豆五十七% 小麥二·四% 其他十九%에 當하다한다。

滿人側好況

舊年末압두고 年末決濟無慮

【奉天發商通】奉天의滿人側經濟狀態는 舊年末을압두고 紅左히緩和한 活況이라한다

農村方面은 平年作況以上의收獲인바 集家子作으로 搬出遲延이도리어 好條件이어서 特產은 高價되고事變以來의 好況이다。地價도이에伴하야 急騰되고 昨年보다 一天地五十圓乃至一百圓高價로 目下의賣買價格은一天地五百圓乃至八百圓唱이며 地代는 一天地三十五圓乃至一百圓의 賣買를示하얏다

糧棧은 昨年보다 三割의賣上增加이오 昨秋부터 買占等이잇서 相當한 收益이잇슬모양이다

吳服雜貨商方面은 農村의購買力增大로 諸物價가騰貴하야 昨年度보다 一戶一日平均賣上三百圓內外增加하야 千圓의賣上이잇는곳도잇다

回收는 銀行及金融合作社의 年末에 資金難으로 別로 影響이업스나 一般의回收는 元金을返濟하는것은적지만 利子의 收入成績이良好하야 外上도七、八割은回收되여 金融은업다한다

今日의 市況 (六日)

株式 嫌氣投로崩落

主力株一齊關門割

前場崩落 昨後場買方의最後的努力으로 反騰氣勢로東新百五十四圓臺 大新九十圓臺等을 回復하엿스나 整理途中의 急反騰은 반드시 急反落을 伴하는것이 常例로今朝에는 少弛裡에 寄付하엿스나 外電低에 氣勢가오른 賣方의追擊에 支持할수업서 嫌氣投物이 殺到하야마츰내 諸株崩落場面을 演出하게되어 東新百四十七圓八十錢 大新八十六圓五十錢 鐘新二百二十六圓丁의 低價에로 一轉崩壞되엇다。그러나 東阪兩地에 比하야 下輔가 過度한程度까지 買叩되엇슴으로 利喰急과 低價突込買도잇서 東新百四十九圓六十錢 大新八十七圓十錢 鐘新二百二十七圓九十錢으로 少戾裡에 大引되고 後場은 土曜로 例休이엇다

大取組의壓迫 最後의整理?

玉整理의 續行과함께 百五十二圓臺로 低落하엿든 東新이 까닭업시 昨後場에 百五十四圓臺로 急騰한것은 滋味스럽지못한 現象가티 보이더니 果然今朝에는 嫌氣投物과 함께 市勢는 一轉惡化하야 諸株崩落場面을 演出하게되엇다。이리하야 林內閣成立을 好感으로 百五十七圓八十錢까지 昂騰하엿든 東新이 꼭十圓下押하야 百四十七圓八十錢의 低價를 보이게되엇는바 百三十七圓臺의 中間保合에서 百六十三圓六十錢까지 修落한 市勢가 百四十七圓九十錢까지 振幅의 約三分之二의 反撥을 보인後다시 百四十七圓九十錢까지 下押하엿스므로 大局上觀의立場에서보면 經濟界의 好惡化의길을 밟지안는限大體로此等은 底止로서 買方의 再出馬場所가 아닐가하는것이 弄物家의所觀이다 다시엇마간의低價를보이는 等의揉合이잇슬지는모르되 百四十七圓近底로 中間底로 再次上放할것이아닌가 하는말이 잇스며 그러케되어 百六十三圓六十錢을 上拔하면 低落幅의『折返』으로 二百圓을바라볼수잇스리라는것이 强氣側의前途觀인모양이다

市場雜感

株……한층한 東新에交替로 鐘紡이 最大花形이되지안홀가해는 新이 物價의 退勢와함께 漸落步調▲그러면 아직은 亦是 東新이 主力株의 자리를잡고 잇나?▲拂込增資運動은 增稅소리난後 이것에서저것으로傳染病처름옴마 買氣는 循環하엿것다▲拂込運動의뒤에는무슨運動이나오려나?▲主力株의擧動으로서보면 騰落間 그輻이大市勢의 波動을 保合時代나 底入時代의 實相된 人氣때와 가티보아서는 失手의 張本……

米……三千億圓의 大豫算에 對하야 削減하다고 聲明한 結城藏相의 市勢도 벌서 一滯? 今朝는 多少反撥▲此邊의 反撥은 一時的現象에 止하고 更히 數段의 瓦落을 告할지 아직 買方의 不安은 不無▲昨今農家의 態度가 一變하엿는지는모르나 產地의 出廻가 多少 增加된는 光景▲此는 舊正의 關係이지 又는 結城藏相의 聲明을 弱材料인지알수업스나 大體 農家의 態度가 多少 軟化할것만은 事實▲그러면 『모도리』買의 方針이 [illegible]

國債 利喰物로 少弛

▲東京【東京電話同盟】政府의 公債政策期待로 新甫發會의 今朝도 人氣繼續하야 良好하엿스나 一兩日來 續進後이며 休日을압두고 利喰賣도잇서 五分利는 小後이며 一、二回四分五錢乃至十錢高가되고 佛貨도 保合商狀이엇다 新甫五分利는 警戒氣分으로 下輔를 示하엿스나 四分利는 不變이엇다 米貨도 急反撥後이므로 利喰도잇서 六分半九十錢 五分半四十錢

實物前場取引

▲大同產業 九〇 ▲人造肥料新 六五 ▲關東軍工業 五八 ▲華 無鋼管 一〇 ▲東亞土木 一五 ▲大同電力新 七八 ▲東拓第二 三〇 ▲全羅鑛業新 五四 ▲人造羊毛 一五 ▲第一耐火 三五 ▲朝鮮製鍊 三三 ▲大阪製鋼新 六一 (取引高 一六〇枚)

雜株는 部分高

昨日一齊崩落을當한 雜株는 少로反撥氣味를 보이는同時에 今朝도 部分的으로는 大體不變이나 多少新材料잇는 株에는 買物이 集中되엇다。近日買人氣가 集中되어 朝鮮系 大阪鐵工은 今朝에는 又復猛騰하야 [illegible] 同新一圓五十錢高 [illegible] 日產新五十錢高 [illegible] 共同漁業新五十錢高 [illegible]

期米 州國關門 台割

前場少戾 昨後場保地三十二圓十錢에 打止한 當市는 共히 三十二圓十四錢[illegible] 三十一圓九十錢[illegible]

▲大阪 ▲甲五分利 一〇〇·五〇 ▲二回四分 一〇〇·一〇 ▲甲五分利 一〇一·九五 ▲佛貨 一〇〇·九〇 ▲米貨六分半 一〇一·四五 ▲滿洲公債 一〇〇·一五

後場急落

後場은 三十圓一錢인 二十一丁反落으로寄付한後 二節二十九圓九十錢으로 三十圓關門이破되고 三節九十一錢 四節九十二錢으로 反撥 次縮少되고잇섯다

農家態度一變 正米多少出廻

時期는 正히舊正에 臨迫한 때마침 結城藏相의 財政政策에對한 聲明을 接한 一般米界는 態度一變한觀이 업지아니하며 따라서 產地出廻도 相當한모양이다 그럼으로 期正共히 昨今의 反落을 告한모양으로 實勢는 [illegible]

朝取期米取組內容

▲賣方 ▲買方

當限	中限	先限
[illegible]	[illegible]	[illegible]

今後果然如何?

正米 闇蔽裡에 少康

京城少康 期米堅調를보고 人氣多少 少康으로 轉하야 十錢高唱이되엇스나 賣買는 依然不振이다 ㊂三等三〇、一〇 四等二九、八〇 一等白米二二、〇〇

仁川少高 產地로부터 依然 實物이적고 買方의 消極態度와 아울러 市況은 依然 閑散을 示하고잇스나 期米反撥氣味로 氣配十錢高이엇다 ㊂三等三〇、一〇 四等二九、八〇 一等白米二二、四五

釜山不變 依然한 日本內地의 不買로 買氣昂揚치안허 地

大邱閑散 定期高나 取引은 依然閑散하다 [illegible] 四等三〇、二〇 一等白米二二、九〇

群山反撥 期米高에 新規實物은 皆無의 狀態이어서 實買는 겨우 小口의 補充뿐이며 買上期待와 定期高를보고 氣配廿錢反撥을 告하엿다 ㊂三等三〇、一〇 四等二九、八〇 一等白米二二、八〇

木浦少堅 買上期待로 一般은 積極性이적어 市況은 極히 閑散이나 定期硬化로 十錢高唱이엇다 ㊂三等三〇、四〇 四等三〇、〇〇 一等白米二三、〇〇

海外經濟 (五日)

銀行券 (五日)

手形交換·金利

對外爲替

鐘油粕·麥粉

金銀價

正米

正租

雜穀

綿絲布

滿洲商況

本絹交織人絹

[illegible]

趙俊鎬取引店 仁川海岸町三丁目

康益夏商店 米株 仁川 京城 金益證券

株式

◆朝取短期 ◆短期主要株取組 ◆東京短期 ◆東京短期取組 ◆大阪短期 ◆大阪短期取組 ◆東京現株 ◆大阪短期氣配 ◆朝取短期賣買高 [illegible]

金銀賣買會社 金土金石 分析賣買 京城府鐘路一丁目三九番地 (鮮銀前) 電話光化門二八一七番

期米

◆朝取期米 ◆大阪長期 ◆大阪短期取組 ◆朝取期米賣買高 ◆群山期米 ◆釜山期米 ◆大邱期米 ◆東京期米 ◆大阪期米取組 ◆大阪期米 ◆木浦期米 ◆日本各地期米 [illegible]

期米 福 吉村榮左エ門商店 特許

綿絲 ◆大阪綿絲

棉花 ◆大阪棉花

人絹 ◆各地人絹 ◆大阪人絹現物

生絲 ◆橫濱生絲

砂糖 ◆大阪砂糖 ◆東京砂糖

[illegible]